雜誌社信箱 holyspirit@tjc.org.tw

聖靈

HOLY SPIRIT MONTHLY

2月
2021。Feb.521期

202102版權所有

我要去團契（下）

信仰扎根的祕訣就是讀經與禱告，就如同有位團契姐妹在禱告中所看見：
我們的人生道路，充滿荊棘與火，窒礙難行，
但神讓她看見禱告的力量及所讀的經卷一頁一頁地鋪在荊棘與火上，
使我們得以安然通過。

p26
〔主題〕
我要去團契(下)

202102版權所有

p13
〔聽道筆記〕
基督徒致富蒙福之路

p18
〔讀經心得〕
基甸的側寫

p68
〔事奉心得〕
文字事奉的立志

p78
〔一杯涼水〕
用愛調味的麵

ISSN 1682-2854
9 771682 285009

德安教會

文／德安教會職務會

「德安教會」原屬花蓮教會。1946年花蓮教會李錫聯弟兄帶領阿美族人石阿保歸入真耶穌教會以後，市區阿美族原住民信徒日益增多。1971年，花蓮市實施都市計畫，李弟兄的果園劃定為建地，遂將二百坪土地奉獻，成為今日花蓮教會所在地。原舊會堂（地處主權社區德安五街），則提供阿美族同靈於1972年7月呈報總會核准，正式分設為「德安教會」。

德安教會成立以後，由於原來的木造會堂已經老舊，於1973年正月初一日召開信徒會議，決議建堂。憑藉著信心與同心，與各地教會的幫補下，同年5月13日動工。建堂初期經費短缺，負責人放下個人工作，信徒不分男女老幼，皆樂意做工。因聖靈的感動，有人奉獻積蓄，有人奉獻建築木料，駐牧傳道也參與其中，歷經十四個月的工期，都充滿著奇異的恩典。每當經費拮据，神賜福使信徒的農作物收穫增加；雖有強颱侵襲，工程仍在平安中度過。建堂工程終在1974年7月30日全數完工，同年8月18日上午舉行獻堂禮。自獻堂以後，德安教會蒙神賜福，聖工興旺，福音廣傳，全教會充滿活潑與朝氣。1989年在北埔地區購得一間二層樓房作為聚會場所，教會信徒齊心努力禱告祈求，後於1991年成立了「北埔祈禱所」，如今真道已在北埔地區開展。

德安教會原建物自1974年啟用至今，已超過四十餘年，設備漸漸老舊，有逢雨漏水之困境。為解決難題，本會修繕委員會於2018年8月決議以修繕方式解決擁擠及漏水情形，並於10月27日召開臨時信徒大會，全體信徒一致通過。修繕工程自2018年11月15日開工，工程期間教會全體同靈同心合意禱告，歷經120個工作天，於2019年5月10日竣工，5月20日各項設備測試完成，5月26日由臨時會堂搬回德安原址，6月1日正式於新會堂聚會，6月16日舉辦「如鷹展翅上騰」感恩聚會，將會堂獻給神。

感謝主，今日的德安教會，蒙主保守，以全新的樣貌展現在世人眼前。會堂燈光以八個十字架的燈型排列，彷彿真光照耀。新穎的交誼廳成為信徒學習愛主與愛人的溫馨場所，付出愛與光，祝福彼此屬靈的生命。各項設施都充滿巧思，皆因全教會彼此同心，盡心竭力為「基督的身體」獻出心力，彰顯神的榮耀。

本會為傳承信仰，除完善的宗教教育體系外，有長青的錫安團契不遺餘力地以詩歌頌讚神，中堅的迦南弟兄團契與迦美婦女團契是支持教會服事最大的力量，圈圈社青團契已然投入職務會事工的行列。懇求神保守與眷顧，賞賜信心與力量，使真教會在花蓮地區、吉安、東昌、南昌、北昌、美崙等地繼續傳揚福音，榮耀歸主聖名！

聖靈
2021.02 521 期
HOLY SPIRIT MONTHLY
文宣處網站 ► http://www.tjc.org.tw/Home/Index?gpid=9

我們的教會

封面裡 文／德安教會職務會
德安教會

社論

4 文／念祈
在基督裡作新造的人

真理

論道

6 文／郭志忠 圖／張黑熊
論「信」耶穌的意涵與層次

聽道筆記

13 文／林章偉主講 茵芙整理 圖／Amigo
基督徒致富蒙福之路

讀經心得

18 文／六顆米荳 圖／Dora
基甸的側寫

靈修小語

24 文／蔡恆忠
在神的山上必有預備

主題：我要去團契（下）

27 文／Y源 圖／安其
團契齊步走——階段目標的實務經營

31 文／田輝煌 圖／安其
活潑生命的團契

34 文／H 圖／安其
愛 能抵達遠方

40 文／曼哈頓團契 圖／安其
唯有神叫他生長

44 文／楊志豪 圖／安其
為什麼我喜歡參加團契？

47 文／黃畀予 圖／安其
我不想去團契

繪圖／安其

信仰扎根的祕訣就是讀經與禱告，就如同有位團契姐妹在禱告中所看見：我們的人生道路，充滿荊棘與火，窒礙難行，但神讓她看見禱告的力量及所讀的經卷一頁一頁地鋪在荊棘與火上，使我們得以安然通過。

下期主題預告……

祂安慰我心靈

憂傷、失望，無不向我們而來；不要慌，有主在身旁！舉起禱告的手，將憂慮卸給神，神必使我們在勞苦重擔中得著安息。或許，眼淚不由自主落下；可能，鬱悶心情不請自來！但有主耶穌，這一切都不算什麼，因祂必擦去我的眼淚，撫慰我的心靈，使我重新得著力量！

發行人PUBLISHER▶趙明洋（分機1211）
社長DIRECTOR▶江克昌（分機1251）
總編輯EDITOR-IN-CHIEF▶蘇真賢（分機1255）
文字編輯EDITOR▶龔亭如、蘇真賢、張文怡
（分機1254、1255、1257）
美術編輯ARTEDITOR▶施惠雅、林連珠（分機1258、1259）
真光通訊▶張鳳凰（分機1312）
聯總簡訊▶黃佳珊（分機1319）
發送▶陳婉如（分機1256）
索閱▶蘇真賢（分機1255）

如需索閱，請來電通知或e-mail：JuliaS@tjc.org.tw，附上姓名、住址、電話，與所需的期別；我們將為您寄上。

編審▶真耶穌教會臺灣總會文宣處編審科
本期編審委員▶田輝煌、江克昌、林章偉、林淑華、吳明真、吳 豪、邱義雄、陳明輝、陳勝全、張靈智、區建國、潘誠人、簡明瑞、謝溪海、蕭榮光、羅讚坤(按筆劃順序排列)

本雜誌內文編排，文中數字與符號的使用，係本刊統一用法。

發行所▶真耶穌教會臺灣總會
社址▶406506臺中市北屯區松竹路二段180號
No.180,Sec.2,Songjhu Rd.,Taichung City,40673,Taiwan
電話▶04-22436960
傳真▶04-22436968

承印者▶橄欖葉子文化事業有限公司
新聞局出版事業登記證局版臺誌第1781號
臺灣郵政中臺字第0442號執照登記為雜誌
轉載本刊，請先取得同意！

線上閱讀▶
https://joy.org.tw/holyspirit.php
http://www.tjc.org.tw/Ebook/List?gpid=4&mid=104

《聖靈》月刊投稿須知▶因真耶穌教會臺灣總會財政處於年底申報時，雜誌社稿費支出必須製發扣繳憑單，請您於來稿時務必附上：
1.真名2.筆名（指定以筆名刊登者）3.所屬教會4.聯絡電話、e-mail5.身分證字號6.戶籍地址（含里、鄰）或附上身分證影本。7.並註明稿費奉獻或匯款（匯款請附郵局或銀行帳戶與帳號）8.投稿後，請電話確認。
字數約1000-3000字，文體不拘。
謝謝您的舉手之勞，願神記念您的善工！
投稿請寄▶holyspirit@tjc.org.tw

閱讀本刊，若心有所感，歡迎與我們一起禱告。
禱告方式：首句：奉主耶穌聖名禱告
之後反覆唸誦：哈利路亞讚美主耶穌
慈愛的主，必按您的信心成全您所求所望。願主賜您平安！

信仰

聖經放大鏡
50 文／恩沛
聖經中的國度

蒙恩見證
54 文／松山教會 梁曉薇
蒙主救贖，主恩更多
60 文／樹林教會 林頌堯
全家的生命見證(下)

福音小鋪
64 文／羽亮 圖／Wu-Hu
一通電話成就一次福音契機

事奉心得
68 文／smallpolo 圖／布蕾安
文字事奉的立志

青心吐義
70 文／許曉娟 圖／Alice chen
神給的恩賜

歷史

教會歷史
72 文／王惠姬
美國檀香山真耶穌教會史略（1930s－1940s）(二)

藝文

人物印象派
67 文／蘇真弘 圖／陳雅君
人生是一場賽跑——亞撒黑

一杯涼水
78 文／廖家立 圖／小美
用愛調味的麵

迷宮森林遇見古聖徒
80 文／小樹 圖／玻璃海
迷宮森林——遇見小麻雀

以琳之泉

83 文、圖／吳盈光
讀經的四不要

心派生活

84 文／陳呂底亞
在疫情中的體悟

86 文／小豐 圖／Normang
活著

廣播專欄 心靈的遊牧民族

88 文／琪琪 圖／湯慧心
談判

紙上攝影展

封底裡 文、攝影／箴虹
瓦盤鹽田

消息

11 文／文宣處
專欄徵文——聖靈

39 文／文宣處
專欄徵文——讀經心得、聽道筆記、行道體悟

真光通訊

90 文／公益理事會
把愛傳下去～一起助學

聯總簡訊 224期

92 文／沙巴總會
黑夜即過 黎明破曉
——沙巴總會聖工近況

96 文／東宣部
東加與薩摩亞聖工近況

封底 文／利河泊社會福利基金會
聯名公益筆記本

聖靈月刊 奉獻方式

雜誌每年印刷郵寄成本 $4,800,000，
歡迎自由奉獻至「文字傳道基金」。

◆其他國家奉獻匯款或支票請匯入：

Name of Bank and Address：

First Commercial Bank Taichung Branch
69 Chung Shan Road,Taichung,Taiwan
C/O：Pei Taichung Branch
SWIFT CODE：FCBKTWTP

Name of Account：

General Assembly of the True Jesus Church in Taiwan

Account No：403-50-062077

請多利用電匯，並在匯款後傳真或來電通知財政處

Tel：886（4）22436960 分機1273 許慧足姐妹

Fax：886（4）22436968

支票請寄：40673臺中市北屯區松竹路二段180號

◆臺灣含離島奉獻額：

請利用郵政劃撥：**00201261**
戶名：財團法人真耶穌教會臺灣總會
註明：文字傳道基金《聖靈》月刊奉獻款
或直接交由各地方教會財務負責人，
指定奉獻文字傳道基金專戶。

世界傳道基金

109年12月奉獻額: $1,405,978

累計結存:$5,871,883

戶名 財團法人 真耶穌教會臺灣總會
劃撥帳號 00201261
註明 奉獻 世界傳道基金

社論

文／念祈

在基督裡作新造的人

時序步入2021新年度，農曆辛丑年春節也即在眼前。爆竹聲中除舊歲，迎來新春新希望！

「若有人在基督裡，他就是新造的人，舊事已過，都變成新的了」（林後五17），《呂振中譯本》譯為「人若在基督裡，他就是新創造的人：舊生活已經過去，新生活開始了！」

面對時光流逝，慨歎時不我與之際，雖然肉身日漸毀壞，但基督徒卻有活潑的盼望，追求內心一天新似一天（林後四16）。

我們原是神的工作，在基督耶穌裡造成的，為要叫我們行善，就是神所預備叫我們行的。我們藉著洗禮歸入死，和基督一同埋葬，叫我們一舉一動有新生的樣式，像基督藉著父的榮耀從死裡復活一樣。於今最要緊的就是作新造的人（弗二10；羅六3；加六15）。願與吾輩一同學習：

一、重生的洗與聖靈的更新

我們得著神的拯救乃是照祂的憐憫，藉著重生的洗和聖靈的更新（多三5）。既已如此，更應進一步祈求神為我們造清潔的心，使我們裡面有更新而堅定的靈（詩五一10），讓我們心裡的力量能剛強起來（弗三16），作剛強的人，靠著聖靈隨時多方禱告，儆醒不倦，敵擋魔鬼的詭計（弗六10、11、18）；順著聖靈而行、被聖靈引導結出聖靈的果子，我們靠聖靈得生，也靠聖靈行事（加五16-25）。

二、心意更新而變化

心志改換一新的三部曲（羅十二2）：1.不要效法這個世界。脫離世俗帶來的敗壞與思想的毒害；2.心意更新而變化。藉著追求靈性成長不斷地更新內在心意；3.察驗神的善良、純全、可喜悅的旨意。一生活在神的旨意中，以生命成全神旨意，得神喜悅，雖然外體毀壞，內心卻一天新似一天。

三、在知識上漸漸更新

這新人在知識上漸漸更新，正如造他主的形像（西三10），這「知識」乃指對神和基

督的認識，藉智慧和啟示的靈使我們真知道神（弗一17），在一切屬靈的智慧悟性上，滿心知道神的旨意，也在一切善事上結果子，漸漸地多知道神（西一9－10），並讓我們愛心在知識和各樣見識上多而又多（腓一9）。此外，透過聽主的道，領祂的教，學祂的真理，脫去從前行為上因私慾的迷惑而漸漸變壞的舊人，將心志改換一新（弗四21、23）。

四、穿上新人披戴基督

我們受洗歸入基督的都是披戴基督，不為肉體安排去放縱私慾（加三27；羅十三14）。乃以基督為榜樣，效法基督，照著神的形像重新被造，活出真理的仁義和聖潔（弗四20、24；西三10）。

五、遵行主所賜的新命令

主耶穌賜給我們一條新命令，乃是叫我們彼此相愛。這其實不是一條新命令，乃是從起初所受的舊命令；這舊命令就是我們所聽見的道，即命令的總歸就是愛。只是主耶穌重申其重要性，並命令我們學習祂謙卑的榜樣，以全新的心意與態度來實踐（約貳5；約壹二7－8；提前一5；約十三34）。

凡事都不可虧欠人，惟有彼此相愛要常以為虧欠，因為愛人的就完全了律法（羅十三8）。

六、盼望新天新地

末日迫近，我們為人該當追求聖潔、敬虔，切切仰望神的日子來到。在那日，天被火燒就銷化了，有形質的都要被烈火鎔化。但我們照祂的應許，盼望新天新地，有義居在其中。我們既盼望這些事，就當殷勤，使自己沒有玷污，無可指摘，安然見主（彼後三10、14）；舊天地要成為過去，聖城新耶路撒冷由神那裡從天而降，預備好了，就如新婦妝飾整齊，等候丈夫（啟二一1-2）。

凡不潔淨的，並那行可憎與虛謊之事的，總不得進那城；只有名字寫在羔羊生命冊上的才得進去（啟二一27），但現在的天地還是憑著那命存留，直留到不敬虔之人受審判遭沉淪的日子，用火焚燒。我們卻要在我們主——救主耶穌基督的恩典和知識上有長進。願榮耀歸給祂，從今直到永遠。阿們！（彼後三7、18）

論信耶穌的意涵與層次

基督教信仰則讓我們更確認這位生命之源是慈愛的天父。

文／郭志忠　圖／張黑熊

真理專欄 論道

我們信耶穌的人到底是在信什麼？一些傳福音的標語說「信耶穌得永生」，甚至後面再補一句「不信的被定罪」，甚至是「不信的下地獄」，這常常讓非基督徒感到非常反感。基督教好像強調「因信被神稱為義」，反過來說似乎就是「因不信被神定罪」。所以在基督教裡面「信」似乎是最重要的美德、是得救的關鍵；反過來說「不信」好像是一種罪惡。但聖經說的「信」或「信耶穌」到底是什麼意思？有什麼意涵？

有些人可能會說，「信耶穌」就是「信仰耶穌」、就是選擇皈依基督教這個宗教，就好像有人信佛教或信媽祖一樣。這樣將「信」指「宗教信仰」的解釋對一般人來說也許沒有錯，但是其他宗教裡面並沒有「因信稱義」這樣把信和義作連結的概念，所以究竟在基督教信仰中對「信」有何特殊意涵？這就是本文想要進行的探討。

希臘哲學的「信」與「知」

在一般語言概念中說到「信」最直接的意義就是「相信」（Believe/Belief）。古希臘人對於語言邏輯非常嚴謹，他們定義「相信」為一種「命題態度」（Propositional attitude），也就是：

◎相信 X＝「視命題 X 為真的一種態度」，其中：

◇命題（Proposition）：具有可判斷「真值」的事情或道理。

◇真值（Truth value）：真、假、未定，三種值之一。

＊現在或過去的事：真或假，二種值之一。

＊未來的事：未定，要等到未來才能確定真假。

例如：

命題一：「他家有養貓」——現在的事，真或假。

命題二：「他家曾養貓」——過去的事，真或假。

命題三：「他明年養貓」——未來的事，未定，要等到明年才能確定真假。

希臘人定義「（相）信」是為了進一步定義「知（道）」（Know）或「知識」（Knowledge），而探討知識相關問題的知識論（Epistemology）是希臘哲學三大領域之一。「知識」的經典定義也被稱為「證真信」理論（JTB: Justified True Belief）：「知＝證真信」，亦即「知（道）=可證為真之（相）信」。

某人S**知道**命題P為真，若且唯若（等義於／可定義為）：

1. P為**真**，且→真：命題P的客觀事實=真（True）。
2. S相信P為真，且→信：S對P的命題態度=信（Belief）。
3. S相信P為真**有依據為證**。→證：S信P為真的依據=證（Justified）。

例一：我**知道**「他開進口車」（命題）為真，若且唯若（等義於）：

1.「他開進口車」為**真**，且→命題客觀事實=真 True。
2. 我**相信**「他開進口車」為真，且→我的命題態度＝信 Belief。
3. 我相信「他開進口車」為真**有依據為證**。→真信念的依據＝證 Justified。

例二：我**知**「神存在」為真，若且唯若（可定義為）：

1.「神存在」為**真**；
2. 我**信**「神存在」為真；
3. 我信「神存在」為真是**有依據為證**。

用白話一點來說，就是我知道「神存在是真的」，或我具有「神存在是真的」這個知識，必須有三個條件：

1. 神存在的確是真的事實。
2. 我的確相信神存在是真的。
3. 我這樣相信是有理據支持的。

所以相信是一種「視命題為真的態度」，且只要此命題的確是真的，而且也有理由證據支持，就可以從「相信／信念」變成「知道／知識」。雖然這是西方哲學的傳統觀念，但是對我們而言應該也都能夠接受。事實上，我們從小到大所學習到的知識，幾乎都是一種從「相信」到「知識」的過程。不管是老師教導的、還是書本上所記載的，我們都是相信其為真而接受，並且因為有理據確證的支持而成為知識。但是通常我們的「理據確證」都不是自己親身去驗證的，而是通過別人的「見證」——不管是來自老師的見證，還是書本作者的見證。而且老師或作者的見證通常不是第一手，而是第二手，甚至是經過非常多手的見證。所以

「相信」和「見證」可說是引導我們通往「知識」的必要條件。

希伯來文的「信」

希伯來文「信」的動詞原形是「אָמַן」（H539 'āman [a:·'mæn]）（註：H539是聖經希伯來文單字的通用編號；'āman是以羅馬字母轉寫此希伯來文單字；[a:·'mæn]為此單字的國際音標）。希伯來文通常以三個子音為字根（root）衍生各種意義相關的單字。以這個字為例，其三個子音的字根為「אמן」（'mn）。注意希伯來文是由右而左，所以第一個子音「א」（'）原始為喉塞音，但在現代希伯來語中已省略不發音；第二個子音「מ」（m）為鼻音；第三個子音「ן」（n）也是鼻音。這個動詞有一個同字根的副詞是「אָמֵן」（H543 'āmen [a:·'men]），就是禱告結束時說的「阿們」。這兩個單字只差在第二個子音「מ」（m）下面的母音不同。

動詞「אָמַן」（H539 'aman）的原始意義是「支撐、建立」，有如柱子支撐建築物，進一步引申為對人的「支持、養育」，或是對事的「確認、保證」。這個動詞原形為「簡單主動動詞」（Qal），它還有兩種變形，其中一種為「主動使役動詞」（Hiphil），其意義就是「使……做支撐、以……為保證」，也就是「信靠、相信」（trust, believe），這就是希伯來語「信」這個字的原文。所以「我信神」在希伯來文的原始意涵為「我使神做支撐」，亦即「我信靠神」；也可以說是「我以神為保證」，亦即「我相信神」。另一種動詞變形為「簡單被動動詞」（Niphal），其原意為「被支持、被確保」，中文翻譯成「可信靠、確認、信實、忠心」。而「阿們」這個同字根的副詞「אָמֵן」（H543 'āmen）其意思就是「真正地、確實地」。《約翰福音》中記載了25次耶穌說：「我實實在在地告訴你（們）」，當中的「實實在在地」原文就是「阿們阿們」，就是這個希伯來文副詞音譯為希臘文的用法，而且連講兩次以強調所說真實不假。

從希伯來文「信」的字源來看，除了與希臘哲學中類似的「相信為真」概念以外，更隱含一種因有所支撐而產生的信靠，或因有所保證而生的信心。前面提到希臘人區分「信」和「知」為：「相信」是一種態度；而「知道」是有依據為證的相信。所以希伯來人的「相信」已經與希臘人的「知道」概念近似，是有憑有據的相信，而不單只是主觀態度的選擇。

未見之事——神的存在；所望之事——神的應許

信就是所望之事的**實底**，是未見之事的**確據**（來十一1）。

- 所望之事：未來的事、尚未發生之事，所以還未能驗證真假。
- 未見之事：看不見的事、無法看到的事，所以無法驗證真假。

到神面前來的人必須信有神，且信祂賞賜那尋求祂的人（來十一6）。

◎信有神：神的存在→未見之事（從來沒有人看過神）。

◇相信「神的存在」：神——超自然的存在（以自然律無法觀測神）。

◎信祂賞賜那尋求祂的人：神的應許→所望之事（尚未兑現的未來）。

◇相信「神的應許」：神人關係——人要尋求神、神會賞賜人。

結論：宗教信仰中最基本的部分是無法驗證的，只能相信——這是信仰的前提

《希伯來書》十一章以舊約的許多「見證人」（來十二1）來論述「信」。從第1節就開宗明義以兩件事（所望之事、未見之事）來定義「信」：說信就是這兩件事的依據確證（實底、確據）。從這裡可以看出雖然希伯來書是以希臘文撰寫，但其背後的思維卻是希伯來式的。因為希臘人的「信」只是面對這兩件事的主觀命題態度；而希伯來人的「信」本就有保證與依據做為支撐的含意，對希臘人而言這已經是「知」的層次了。但「所望之事」還沒發生故未能驗證真假，「未見之事」則根本無法驗證真假，對希臘人而言這些事都是不可「知」，只能是主觀的「信」。但是對希伯來人的語言思維，信隱含證據、信產生證據，所以整個第十一章的篇幅幾乎都是在引述眾多舊約人物的事蹟來見證「信」——「古人在這信上得了美好的證據」（來十一2）。

至於這兩件定義「信」的事究竟是什麼，作者在第6節有了補充說明。所謂「未見之事」就是「神的存在」；「所望之事」就是「神的應許」。這樣就把「信」從語言哲學的「相信」帶到關於神的「信仰」。而這兩點正好就是信仰最核心的兩個基礎，是信仰的公理與大前提；因為若神不存在，或神與人沒有任何關係，則人對神的信仰就沒有任何意義。

但這兩個命題「神的存在」與「神的應許」其真假都是「未定」，也就是根本無法驗證（不可見），或暫時未能驗證（還未見）。對古代大多數人而言這卻不是問題，古人自然都接受這兩點為真，所以崇拜許多神明，因為認為這些神存在，而且會帶給人禍福。希伯來人雖然也接受這兩個前提，卻有更超越的認識，他們相信至聖真神是：

獨一神的存在：因為獨特、所以唯一。希伯來文「聖」的原意是「分別」，也就是神的存在是「有別」於任何其他的存在，所以不能造任何偶像來代表神，神也不可能是任何「可見」之人事物，也無法以任何科學的方法觀測得見其本體。這超越萬物的神正是萬有的來源根本，因此也必是唯一。

聖潔神的應許：這聖潔的神與人的關係乃是要求人要像神一樣聖潔——分別為聖，才能成為神的子民，並得到神賞賜的福氣，否則就失去與神的關係而失去福氣，這就是神對選民的應許。不像其他偶像神明還要人的香火供奉，才賞賜福氣給信徒。因為這超乎萬有獨一神是萬物的本源，「也不用人手服事，好像缺少什麼」（徒十七25）。

基督徒在希伯來人信仰的基礎上，又在這兩點有更進一步的認識：

耶穌表明神的存在：「從來沒有人看見神，只有在父懷裡的獨生子將祂表明出來」（約一18）。這不可見的神，藉著神的兒子道成肉身而表明出來。「祂是神榮耀所發的光輝，是神本體的真像」（來一3）。

耶穌成就神的應許：藉著耶穌十字架的替死救贖，打破阻隔神與人和好關係的罪；藉著耶穌復活升天帶給世人永生天國的盼望。神所應許最大的福氣乃是人能成為神的兒女這種至親的關係——與神同有聖潔榮耀的生命，而這應許乃是因神的恩典——藉著耶穌的替死與復活而成就。

「律法本是藉著摩西傳的；恩典和真理都是由耶穌基督來的」（約一17）。

神的存在真理：從來沒有人看見神，所以關於神的知識都是「未見之事」。但是藉由「道成肉身」，神的道成為活人耶穌，讓人得聽耶穌所說神的道、得見耶穌所行神的道。藉耶穌表明神真正的本性與旨意，讓人得見真理。

神的應許恩典：人因為罪與神分離，唯有義人得與神和好。「所望之事」就是要獲得應許的救贖——去罪稱義；回歸生命之源——與神和好。而這個與神建立關係的盼望，就是藉由耶穌而成就的恩典。以保羅的說法，神的應許就是「人得以因信稱義」的恩典（羅四11，五1；加三8、24）。

總結

現代科學興起後，有些人就以為「信神」是不科學，因為無法觀測證明有神；但其實神是超越自然的存在，而科學只能觀測自然的存在物，故本就無法以科學方法證明其真假。所以對於神，人只能選擇「相信」或「不信」的命題態度，這與科學無關，因為不管「相信」還是「不信」都沒有科學證據來支持證明。若有人批評「相信神」不科學，則「不信神」也同樣不科學。

其實從古到今，真正無神論者是少數；對多數人而言，相信「有神」（超自然存在）這命題為真是比較容易。困難的是進一步的問題：「怎樣的神才是真的？」或以選擇題的方式問：「哪個宗教的神是真的？」這就會進到第二個核心命題——「神的應許——神人關

聖靈專欄

徵文

「聖靈」是什麼？有何功用？您有感受到這從神來的能力嗎？請以聖靈的象徵（例：聖靈如鴿、如甘露、如江河……等）來著墨，或以聖靈如何改變人的觀念與行為等真實的事蹟與見證，加以敘述成文。文體請參考《聖靈》月刊（4、8、12月）雜誌的封面裡頁。

字數：900字以內

長期徵稿

係」。有些有神論者將神看成類似大自然的規律，是一種超自然的律，不會有意識地與人產生關係，因此不信「神與人有關係」。其實老子說的「天地不仁，以萬物為芻狗」就帶有這種「無情天」的思維，也就是天（神）雖然存在，但並不會與人有任何的偏私情感關係。「不仁」其實是「一視同仁」的意思，這有點像耶穌說天父：「叫日頭照好人，也照歹人；降雨給義人，也給不義的人」（太五45），只是在這裡耶穌是用來教訓「愛仇敵」的博愛道理；而老子則用以表達神不會對人動情。但同樣對多數人而言，還是相信「神與人有關係」，否則就沒有後續拜神與宗教的所有事情。

所以，這兩個信仰的核心命題的進一步深化——「神是怎樣的存在」、「神人是怎樣的關係」，就衍生了眾多不同的宗教信仰。但是正如前面論述的，這兩個問題本質上都是無法確證的，所以難以成為人人接受的客觀知識，只能是各自接受的主觀信念。不同宗教信仰的差別，就在於各種「見證人」所建構出來這兩個命題的內涵差異。舊約聖經中所有作者或先知的見證，建構了猶太教或希伯來信仰；在希伯來信仰的基礎上，再加上新約聖經所有作者或使徒的見證，就建構了基督教信仰。除了古代的見證人，我們也受身邊見證人——包括父母親人的影響，來建構我們個人的信仰。最後當然也包含我們本身的見證——對神的體驗與領會。

所有的見證都是為了幫助我們更真確地認識神，也為了幫助我們更正確地與神建立關係。一般偶像崇拜的民間信仰只覺得神是一種比人厲害的超自然存在；而與神的關係只是基於個人利害考量下的利益交換。希伯來信仰是首先認識到神是有別於人與萬物，也是萬有之源的超越性存在；並且也是首先認識神與人的關係是建立在道德基礎上，而不是利害考量。基督教信仰則讓我們更確認這位生命之源是慈愛的天父；也更肯定要追求與天父和好的關係，乃是要藉著信靠神的恩典來去罪稱義、成聖像神。所以對基督徒而言，「信」耶穌不僅是「相信」聖經有關神的一套命題論述；更是「信靠」神的應許而支撐我們堅持正確的行為；當行為逐漸內化成我們的人格時，就顯出神仁義聖潔的形象，就與神永恆榮耀的生命有分——這就是信耶穌得永生的「信仰」，因為「罪人因信稱義」而「義人因信得生」（哈二4；羅一17；加三11；來十38）。而這一切都來自於關乎至聖真神奧祕的最大見證人——神的兒子耶穌基督的福音（可一1）。

基督徒致富蒙福之路

先求神的國神的義，以得進天國為首要目標，
至於在世的福氣多寡，都能以感謝、知足的心來領受。

文／林章偉主講　茵芙整理
圖／Amigo

前言

今天的世代，人的心思大都放在金錢上，對理財有高度的興趣。舉凡投資、理財的相關資訊，大家都趨之若鶩。對基督徒來說，我們是寄居的人生，我們信耶穌，不是要在物質上變成有錢人。也就是說，不要一味向神祈求財富，因為屬天的國民，當仰望屬靈的福氣。

不以敬虔為得利的門路

他們以敬虔為得利的門路。然而，敬虔加上知足的心便是大利了；因為我們沒有帶甚麼到世上來，也不能帶甚麼去。只要有衣有食，就當知足。但那些想要發財的人，就陷在迷惑、落在網羅和許多無知有害的私慾裡，叫人沉在敗壞和滅亡中（提前六5-9）。

許多基督徒都會以神賞賜財富的多寡，來衡量神的賜福；用數目的大小，衡量神給的恩典和愛是多少。大多數的人都想以最少的時間得到最多的金錢。錢財，人人都愛，也是人的慾望，但這並不是神賜福的唯一指標。所以聖經說，不要以敬虔為得利的門路，虔誠是人崇拜神的自然表現，否則這本聖經就讓人很難信服，因為聖經中還是有很多生活清苦的虔誠人，好像窮寡婦，她的物質生活很差，只能奉獻兩個小錢。不過神沒有因為她的貧窮，就否認她信仰的崇拜，也留給我們一個佳範。又好比拉撒路，我們看不到神給他的恩典，他全身長瘡、向人乞討，但他的靈魂得救了。聖經帶給我們的是得救的智慧，而不是透過敬虔來致富。

貪為萬惡之根

名利、錢財、口腹之慾都是肉體的基本需求，我們要預防的不是這些，因為這是必需的，但假使對錢財有貪的慾望，這就是萬惡之根。任何事若加上貪這個字——貪錢、貪吃、貪名……，就是信仰的危機和致命傷。像大衛因貪色，奪人之妻，怕作惡事被揭發，又殺了人（撒下十一章）；以色列人在曠野貪吃，遭受神的處罰（民十一章）。

殷勤工作

耶穌在曠野禁食四十天，那些日子沒有吃甚麼；日子滿了，祂就餓了。魔鬼對祂說：「祢若是神的兒子，可以吩咐這塊石頭變成食物」（路四2-3）。魔鬼的試探，就像點石成金的煉金術，只要跪拜，在短時間就可以把石頭變食物。這種轉眼就可以成就的事，以現在來看，就是效率高，符合現代人的速成條件。但聖經告訴我們，六日要殷勤工作，到第七日休息，是神的命令，也是十誡之一。聖經沒有應許一夜致富的捷徑，當然，也不是我們的選擇。

「耶穌就對他們說：我父作事直到如今，我也作事」（約五17）。保羅也提到作工的問題，我們靠主耶穌基督吩咐……，要安靜作工，吃自己的飯（帖後三12）。許多人對期貨、股票等投資方案，有高度的興趣，身為基督徒，我們要審慎衡量　這些是否合乎道理。

蒙福的條件

我們要了解蒙福的前提是，千萬不要把信仰當成與神交換財富的條件，不要貪心，更別想要一夜致富。「所以，不要憂慮說：吃甚麼？喝甚麼？穿甚麼？這都是外邦人所求的，你們需用的這一切東西，你們的天父是知道的。你們要先求祂的國和祂的義，這些東西都要加給你們了」（太六31-33）。每個人都有基本的物質需要，但先追求神國神義，就不用煩惱生活。有的人會想，生活、經濟不穩定，如何參與教會的事工、怎麼會有錢來奉獻？其實，這是人單方面的想法，也是一種迷思。聖經是持相反的看法，因為天父知道我們所需要的，祂沒有說不給我們，而是要我們先致力追求信仰的事。因此以下有幾個原則，我們可以來遵守。

1. 先追求神國神義

追求神國，就是追求神主權的兌現，換句話說，在生活上我們隨時都要尊主為大，然後用平實、踏實的心態與人來往。追求神義，就是追求神真理的兌現，生活中要有真理的規範；與人交談，要了解聖經對言語上的原則是甚麼；行為上，不可隨從潮流，心中要充滿真理，心意更新而變化，不要讓世界的風俗影響我們，左右我們對真理的立場。神要求我們在信仰上先做初步的追求，這也是基礎的追求，達到要求後，才能體會神如何在我們的生活當中賞賜福氣。

我們不否認亞伯拉罕是財主，但在成為財主之前，他信仰的努力，已達到神的要求。神呼召他離開故鄉，他就順從，無論到哪裡，都先築壇獻祭，這就是將神永遠放在第一位。在和羅得因錢財、牧羊的事上必須分開時，也遵守和睦的道理，將選擇權優先讓給羅得。亞伯拉罕的兒子以撒，他住的地方遇到饑荒，神要他不要下去埃及，並要賞賜他百倍。以撒拿出信心遵行神的旨意，後來他賴以維生的水井，屢次被非利士人侵佔，他也為神的緣故忍讓，這些都是他蒙福的要素。亞伯拉罕也好，以撒也好，他們都是先遵行神的旨意、追求神國神義、尊主為大，然後神才賜福給他們。

蒙福的真理路線，就是不可以將信仰丟在一邊任其荒廢，只求神讓我們有錢財的好處。追求信仰的長進，是基督徒的義務與本分，然後在與神良性互動過程中，等待祂賜給我們生活基本的滿足與需求，絕對不是以信仰的落實來與神交換物質。就像我們的孩子在家庭中盡兒女的本分，很聽話、很順服，做父母的自然就會在生活上滿足他各方面的需要，這是愛的互動，而不是條件的交換。我們想得著福氣、得到恩典，千萬不要二分法，也就是不要將信仰放旁邊，而先追求其他東西。神說先追求神國神義，你需要的，神會給你；生活上的富足是無法和信仰的栽培分離的。

2. 盡本分、求神賞賜機會

世人要得財富，要先具備努力的條件，就如事業成功要有「三本」——本錢、本領、本身投入。本錢，愈充裕愈好，有雄厚的資金，可以做大事，也比較不怕投資失敗；本領，了解市場，行銷、會計畫，眼光精準；本身，在工作上親力親為，不要只雇請員工，自己等著收錢，這樣早晚會失敗。

但以聖經的角度來看，除了具備上述條件，這還不是人成功的保證。《路加福音》五章4-5節記載，彼得到加利利海捕魚的過程。耶穌講完比喻後，就告訴彼得把船開入深海抓魚，但彼得告訴耶穌，他們整夜勞力都抓不到。我們來想想，彼得是漁夫，他具有本錢，有漁船、漁網和相關漁具；本領，自小生長在加利利海邊，應該知道魚群聚集

的時間、地點，知道怎麼捕，魚會比較多，也會掌握海洋的特性；本身，他親自下船捕魚，整夜勞力，非常認真。但經過一整夜的打拚，他卻跟耶穌說捕不到魚！

在社會上，我們常看到這樣的現象，就是人們從早到晚努力工作、作生意，卻不一定有收入。想想，人的條件都具備了，但結果有時讓人失望。對基督徒來說，這個癥結點到底在哪裡？神到底有沒有賞賜好機會？彼得有專業，也整夜勞力，但耶穌叫他開船入深海時，他懂得遵照耶穌的旨意行。神一旦賞賜人機會，人具備的條件就不是很重要。「我又轉念：見日光之下，快跑的未必能贏；力戰的未必得勝；智慧的未必得糧食；明哲的未必得資財；靈巧的未必得喜悅。所臨到眾人的是在乎當時的機會」（傳九11）。所羅門王對人生成功的關鍵點有很深刻的感受，他說有知識、能力、智慧，不一定成功，而是神若願意給我們機會，我們就可以很順遂。

許多信徒有這樣的經驗，不論從事哪種正經合法的事業，工作進行前及過程中都要禱告，求神讓我們有好的發展空間和機會。我們若作生意，絕對要邀神入股，讓神成為最好、最大的股東。因為，神若願意放手，我們的事情就順利，若一縮手，我們做到汗流滿面，也得不到。當然，本身要有勤儉、累積錢財的習慣。有位弟兄說，他起床第一件事就是禱告，但禱告不是說，「主啊！讓我賺大錢」，而是「求主賞賜機會」。因為他知道人要盡本分，也明白一切都掌握在神手中。

3. 不因環境變化，對神的敬拜始終如一

人在順利的時候，要跟從、信服神很容易，但環境如果變化了，我們對神忠實的心仍然持續不變嗎？「亞伯蘭經過那地，到了示劍地方、摩利橡樹那裡……。耶和華向亞伯蘭顯現，說：我要把這地賜給你的後裔。亞伯蘭就在那裡為向他顯現的耶和華築了一座壇。……又遷到伯特利東邊的山，支搭帳

棚；……又為耶和華築了一座壇，求告耶和華的名」（創十二6-8）。亞伯蘭每到一個地方都先築壇獻祭，他的信仰非常忠實，我們要注意，這時候他還不是很富有的人。《創世記》十三章1-2節記載，亞伯蘭帶著他的妻子與羅得，並一切所有的，都從埃及上南地去。這時，亞伯蘭的金、銀、牲畜極多，變得更加富有。這是他從埃及回來，才變成財主的。之後，回到迦南地，第一件也是築壇，18節提到，他到希伯倫也是築壇。

錢財是神的賜福，還是魔鬼用來引誘我們遠離神的工具，值得我們深思。聖經說世界的榮華富貴都掌握在魔鬼的手中，當魔鬼試探耶穌，就是站在高山，要耶穌跪拜，然後就可以把世界的榮華富貴給耶穌（路四5-7）。今日，我們是不是有資格讓神來賜福，還是說所賞賜的財富，會讓我們成為拜金主義的犧牲者；有錢財後，卻變成魔鬼的奴才。錢財，大家都喜愛，追求財富大家都喜歡，這是正常的心理。重要的是要確認這是神的福氣，要承受這個福氣的前提是，無論錢財如何變化，我們對神的信心絕不改變。

結論

亞伯拉罕成為財主的前後，對神一樣的忠實，這才是神賜福的對象；約瑟從被賣到埃及為奴，遭遇惡劣的環境，到他成為宰相，他對神的信心始終堅定。而羅得沒錢時，跟著亞伯拉罕敬拜神，但一有錢就慢慢

遷移，到所多瑪去當官。就像有些信徒，錢財不多時，會來聚會、奉獻、作聖工，也希望得著神的賜福；一旦有錢了，生活忙碌，變成偶而來聚會，甚至沒時間來聚會。

我們要自己衡量信仰的狀況，想想自己是有資格讓神來賜福的嗎？很多人認為沒錢的時候，都願意親近神，若得著神的賜福，更當不會離棄神。真的是這樣嗎？聖經告訴我們，自以為站立得穩的人更要小心。有時候我們也會用另外一個角度來思考，那些不是很富有的人，可能是承受不起神的賜福，這也是為了讓他的靈魂可以得救。畢竟，靈魂蒙拯救，強過世間任何的福氣。

神比我們自己更了解我們，我們不一定要強求神賞賜財富，只要基本的生活所需足夠，日子過得平順就當知足。「親愛的兄弟啊，我願你凡事興盛，身體健壯，正如你的靈魂興盛一樣」（約叁2）。期待大家，可以將眼光放在天上，先求神的國神的義，以得進天國為首要目標，至於在世的福氣多寡，都能以感謝、知足的心來領受。

真理專欄 讀經心得

基甸的側寫

小事交託神，就能夠經常體驗神；
遇到大事就不會懷疑神的能力，也相信神必定帶領。

文／六顆米豈　圖／Dora

警察有一種「行為側寫」的辦案方式，是根據現場所發現很少的犯罪產物去評估這個人的想法及性格。有時候讀聖經也像這樣，畢竟不可能把事件從頭到尾都記載在其中，否則聖經就很冗長、不便攜帶，更讓人閱讀時方向不清楚。神所告訴的是人所能理解的精華，根據這些重點讓我們去推測事件的全貌。在此，跟大家一起側寫士師——基甸。

一、大能的勇士

在當時，以色列人沒有什麼能力對抗米甸人（士六2-3），只好在山中挖穴、挖洞；住在山洞裡面，環境很潮濕，空間很狹小，挖得不平整，住得很不舒服。米甸人很厲害，專門挑撒種過後，攻打以色列人；那之前辛苦耕耘的工夫都白費了，不讓人有復興的機會。他們生活是極其窮乏，沒有食物、沒有牛羊、沒有資源，這就是以色列當時的生活。

神的使者向基甸顯現說：「大能的勇士，你好」（士六12）。天使是替神發言；基甸有什麼樣的特質，神肯定他，稱呼他是「大能的勇士」。

亞比以謝是基甸的本族，約阿施是他父親。當時有一個地點，大家談到就說那個是「亞比以謝族人約阿斯的橡樹下」，表示當地的人都認識他，是有名望的人（士六11）。在大家極其窮乏的時候，他家收割了很多麥子，供養很多的人，不只基甸他的兄弟姐妹很多，光他一個人的僕人就超過10個，其中還有不少有能力的人（士六27）。另外基甸拆毀偶像的壇，城裡的人來到他家抓人的時候，他父親約阿施站出來，就沒有

人敢講話了。可以知道基甸的父家是有名望的、是富有的、是有權勢的，生長在這樣的家庭，他不是一個好吃懶做的人。在酒醡裡打麥子，環境很險惡，他能刻苦地工作；拆祭壇的時候，他很清楚哪些僕人是可以跟著去做這事的。他平常若沒有跟僕人一起做事，是得不到僕人的信任，也找不到人去拆祭壇；不然就是拆的時候，有人老早就去通風報信，而讓這件事情無法完成。同時他也是有智慧、做事謹慎的人；白天拆危險，就夜間來處理。

你看見辦事殷勤的人嗎？他必站在君王面前，必不站在下賤人面前（箴二二29）。

如果我們是老闆、是長官，有非常重要的事要處理，一定會找能夠把事情做得妥妥當當的人，不可能交給做事散漫的人。所以觀察生活當中，辦事殷勤的人必站在君王面前，因為君王信任他，要放在自己身邊運用。我們希望能給萬王之王使用，首先要培養是做事的態度，結果的好壞不是重點。神鑒察內心，到底有沒有用心執行，神一清二楚。我們要立志不管是在學校、在工作場所、在教會、在託付聖工時，都要殷勤地去面對，過程中能力也不斷學習成長。就像基甸雖然生活在優渥的環境當中，仍然很認真的面對每一個在他手上的工作，神就認定他是大能的勇士。

二、信仰的態度

使者傳達完的當天晚上，神就吩咐他說，去把你父親為偶像造的壇給拆了（士六25-26）。基甸的行動顯示出他一直以來的信仰的狀態。要把這偶像的壇拆掉，會面對很大的壓力：有從外面來的，城裡的人知道是要治死他的；有從家裡來的，這壇是有權有勢的父親建的，在父親眼中他是至微小的。在拆之前，基甸怎麼知道，父親的態度會怎樣。如果對神沒有信心，這件事情他是做不下去的。他也很清楚，拜巴力是錯誤的，所以神吩咐的時候，他沒有覺得很奇怪。過去礙於環境，不敢去強烈反抗，但現在神託付基甸這工作，聽完馬上就去完成。

神不是講得很清楚了嗎？基甸怎麼說：「我再說這一次，讓我將羊毛再試一次」（士六39）。他問了再問，求了再求，好似游移不定，沒有信心。設身處地來想，如果是我們面對這場戰爭，吹角召集3萬2千人，但面對的是13萬5千人，差了四倍以上；除此之外，長期極其貧窮，人員素質跟武器精良更是差了一大截；相較之下，以色列的軍隊根本是烏合之眾。買房子跟打仗一樣，都需要先坐下計算花費（路十四28-32）；如果看了一間房子很心動，平均一戶成交價要兩千多萬，自備款兩成，好歹要四百萬；如果口袋裡只有一百萬的人敢去買嗎？真的買了，未來三十年，每年本息攤還要六、七十萬。根據臺灣的主計總處統計，每戶總所得130萬，一般的家庭買了超過自己能負擔的房子，經濟狀況是非常的危險。基甸看到戰力差四倍以上，內心十分忐忑，到底他是在跟神確定，還是試探神。這要觀察後面的行動。

神給完證據後，就跟基甸說，恐怕打勝仗，以色列人自我誇大，所以讓那些懼怕膽怯的回去。宣布後，想不到一堆人都是勉強來的，只剩下1萬人（士七3）。神又說，人還是過多，帶他們到水旁，好試試他們。基甸沒有跟神說都剩1萬人了，對方有13萬！能不能多留一些人下來。最後9,700人一堆，300人一堆。神說：「好，這300人留下來，其他人可以回去了」（士七7）。他也沒有跟神說：「什麼！是留300人，怎麼不留那9,700人！」原本人數差4倍，現在差500倍；就跟戶頭只有一萬塊，跑去買兩千多萬的房子一樣，這契約敢簽得下去嗎？我們看基甸很淡定，人越來越少，基本上已經到了會被秒殺的地步，但是神跟基甸說什麼，他就照做什麼。你說他不害怕嗎？神跟他說，你下到米甸營裡去，如果怕的話，就帶著你的僕人普拉一起下去吧！基甸真的就帶著普拉一起下去！基甸是有肉體的膽怯，但內心對神有十足的信心。他很清楚得勝不在乎人的能力，只在乎神願不願意。再來因為他再三地跟神確認，他清楚知道如果神幫助他，這場戰必勝。所以跟神求，「羊毛濕！羊毛乾！」是他謹慎的信仰態度，確認自己真的走在主的道路上。

應當一無掛慮，只要凡事藉著禱告、祈求，和感謝，將你們所要的告訴神。神所賜、出人意外的平安必在基督耶穌裡保守你們的心懷意念（腓四6-7）。

基甸不會不好意思，一再的向神求證據，為的是增添自己的信心。信心成長就是如此，不斷的體驗到神的恩典，就不會對神感到懷疑。「凡事藉著禱告、祈求和感謝，將你們所要的告訴神。」凡事是不分大事還是小事，這件小事，你體驗神；那件小事，你體驗神；每件小事交託神，就能夠經常體驗神。在小事上面體驗神，信心才能逐漸地建立，遇到大事就不會懷疑神的能力，也相信神必定帶領。

三、處事的原則

基甸處事的原則是用智慧圓融地解決事情。神使米甸全營的人用刀互相擊殺，以法蓮人看到戰勝的情況，就跑來把守約但河的渡口。米甸人總共四個首領，以法蓮人殺了兩個首領之後，沒有繼續追擊，反而跑來找基甸大大爭吵：「為什麼沒找我們一起去呢？是瞧不起我們嗎？」基甸卻用溫和的言語回答他們，解決衝突；謹慎地繼續去追另外兩個首領（士八1-4）。

疏割跟毘努伊勒，這兩個地方的人，不是外人，是以色列的迦得支派（士八5-6、8）。這疏割跟毘努伊勒的人非常過分，他跟對方是同族，人家吹角的時候，他不出來；打勝仗的時候，他也不出來；替他保衛家園的人，累得半死，很疲乏，肚子很餓的時候，沒有要求你上場流血！只跟他要一頓飯吃。竟然說風涼話：「敵人抓到了嗎？憑什麼我要給你飯吃」。奇怪！你到底是我們國家的人，還是他們國家的人。基甸是做事很溫和的人，他也是愛國精神很強烈的人，無法接受別人這樣的不同心。

《俄巴底亞書》講到：「以東人看見以色列被人欺負，不願意伸手搭救，所以必定永遠斷絕。」以東是以掃的後代，跟以色列的關係，要追溯到很久很久以前，以掃跟雅各的時代。所以以色列跟以東求救，以東心裡想說：「干我什麼事！我跟你又沒關係。」但神說：「不對！你們是兄弟關係，你怎麼可以不去救你的兄弟」（俄10），我要逞罰你。後來以東人就在這個世界消失了，整個民族斷絕了。我們和教會的同靈是什麼關係？是兄弟姐妹的關係、是一家人。我們做事是同一個心志，沒有在分你是你、我是我。教會有很多的事情，既然決定了，大家就是要用同一個心志來面對。

四、美中的不足

在對抗米甸人的過程中，百姓看見基甸是大能的勇士，就希望基甸來管理他們。而基甸回應：「我不管理你們，唯有耶和華管理你們。」之後向百姓求奪來的金耳環，用這些金飾造了一個以弗得設立在本城裡（士八27）。到底為什麼基甸沒事去造一個以弗得？從剛剛讀過的記載，基甸不可能去造偶像，敗壞百姓的信仰；如果是想讓百姓來拜，學過去的亞倫造一個金牛犢不是比較快？基甸如果真要百姓去拜以弗得，那麼國中不可能太平四十年的時間（士八28）。《士師記》描述在基甸死後，以色列人又回去隨從諸巴力行邪淫（士八33）。清楚知道在基甸活著時候，以色列人是敬拜神的；當他死了之後，以色列人又離開神，才開始拜那個以弗得行了邪淫。

所以基甸造以弗得的目的應該不是很複雜，他只是想要證明「神存在」。或許有人想神存不存在還需要證明？當然是存在！對信心堅固的人來說，是這樣沒錯。但想想跟人見證「我們所敬拜的神」時；不少人都會懷疑，好似在說：「你的神在哪裡？我看不到啊！」筆者求學的時候，跟同學談到什一捐，他就覺得薪水是自己努力得來的，跟神什麼關係?!我告訴他說：「神給你有好的身體，也給你這份工作的機會，讓你的公司有賺錢，本來就應該奉獻什一捐。」但對方一口咬定，就是沒有，要我證明給他看。那時候真的是「啞巴吃黃蓮」，因為神存不存在，對不信的人來說，我們必須提出更有力的證明讓對方信服。

神存不存在？對信仰堅定的人來說，是毋庸置疑的，因為神無所不在；對信仰軟弱的人來說，他會很懷疑。通常都是要提醒他，回想過去是不是得到很多的恩典？過去不是有什麼樣的見證？基甸造以弗得就是為了這個目的，這以弗得是祭司服事的時候穿的，當看見以弗得，就聯想到祭司在聖殿服事的模樣。再來這以弗得是用當初打敗米甸人身上所穿戴的金飾做的，當初是用三百人打敗十三萬人！怎麼可能是靠人的力量打贏的，是靠神的力量打贏的。基甸把這以弗得設立在本城，是進出頻繁的地方，在顯眼的位置，為的是紀念神的帶領，並且希望未來遇到困難的時候，看到以弗得就知道，我們要來倚靠神，尋求神的幫助。

但這件事情卻成為基甸全家的網羅，表示基甸處理得不好，有疏忽的地方。他不想管理百姓，或許是心裡很謙卑，不願高過眾人來管理大家；或許他想到前面遇到以法蓮人來大大爭論跟迦得人自私的態度，感到管理百姓的工作很沉重不想承接。基甸的信仰態度是很謹慎，是很尊重神的。這裡看不到他有任何求問神的動作，過去神說：「我要跟你同在，你就擊打米甸人如同一人。」他說：「好，可以給我一個證據嗎？」等到上了戰場，他害怕也向神求證據。這時候，他怎麼不求問神？因為在基甸的心底認為，這件事情，我不想做，就乾脆不問神了。

願耶和華萬人之靈的神，立一個人治理會眾，可以在他們面前出入，也可以引導他們，免得耶和華的會眾如同沒有牧人的羊群一般（民二七16-17）。

摩西在管理百姓上，遇到很多挫折；讓他願意承擔這工作的原因，就是看見耶和華的會眾如同沒有牧人的羊群一般。所以他來到神面前，求神立一個人治理會眾。約書亞面對要管理以色列人也是一樣會膽怯，但是他想到神交付這個責任，想到百姓需要人來引導，就來承擔這個責任。聖經描述「約書亞在世和約書亞死後，那些知道耶和華為以色列人所行諸事的長老還在的時候，以色列人事奉耶和華」。因著約書亞的付出，對百姓的信仰就能有長遠的影響。在士師時代，百姓真地需要有好的領導者出來引導他們，如果基甸願意承擔，可以帶給百姓更多正面

的影響，不是像現在所看到的，沒幾年，以色列人馬上就離開神，也遺忘了他。在我們面對聖工的時候，尤其是對要安排給我們的工作，感覺無法承擔或是超過能力時，更要在禱告中好好地求問神。在專心禱告後，一定會有清楚的答案，不管做與不做，心裡都會很踏實。

基甸為什麼會陷在網羅當中？過去他勇敢承接，現在他怎麼不承接了。因為他以為把米甸人擊敗，問題就解決了，其實所解決的僅是表面的問題。「士六8、10」提到在百姓向神呼求之後，神就差遣先知告訴他們，現在會遭遇這些困苦，是因為百姓在信仰上不專一。所以米甸人的威脅是表面的問題，真正的問題是百姓在信仰上的失敗。所以真正該解決的是信仰的問題，而不是米甸人的攻擊；真正的問題解決了，表面上的問題自然就消失了。

元年正月，開了耶和華殿的門，重新修理（代下二九3）。

希西家登基的時候，一樣面對外族的侵擾，國家是內憂外患，這麼多件事情要處理，他很清楚信仰的問題才是真正的問題。首先重新開了聖殿的門，讓全國上下都能回到神的面前。一直處理表面的問題，沒處理真正的問題，那麼問題是解決不完的，解決了這個，另一個又跑出來。

結論

前陣子妻子跟我說，有同學的家長告訴她應該要多多加強孩子的拼音。當然對方是很關心我們，但卻也讓她很困惑，心想，難道教導方向錯了嗎？那時候我們溝通教養上的概念是「每一天的教養，都為了孩子獨立那天作準備」。在教養上真正處理的是孩子喜不喜歡閱讀，他的功課、考試是不是自主去學習，能不能自己管理自己的生活，會洗碗了、會摺衣服了嗎？如果他喜歡閱讀，習慣自我學習，拼音順不順是遲早的事情。而且對於基督徒的教養，其實有更重要的目標，就是將來有一天父母離開了，孩子的信仰準備好了嗎，可以獨自建立與神的關係了嗎？

真教會傳教百年來，我們有看過哪一個信仰堅定的家庭，他的後代生活很辛苦？沒有！因為背後有神的應許，沒有一個義人的後代是會討飯的。所以在解決問題的時候，不是只處理表面所呈現的，而忽略信仰真正的核心；或者是為了解決表面的問題，反而衍生出更多信仰上的問題。

在基甸死後，沒多久以色列人又離開神，也不照基甸所行的恩惠厚待他的家（士八34-35）。基甸他是大能的勇士、他對神有信心、做事謹慎、有智慧，但在管理百姓的事情跟以弗得的事件上輕忽了，導致他的家不被紀念，結局不是很好。在面對任何的問題，我們都要謹慎，不要自以為站立得穩。

在神的山上必有預備

真理專欄 靈修小語

文／蔡恆忠

深哉，神豐富的智慧和知識！祂的判斷何其難測！祂的蹤跡何其難尋！誰知道主的心？誰作過祂的謀士呢？誰是先給了祂，使祂後來償還呢？因為萬有都是本於祂，倚靠祂，歸於祂。願榮耀歸給祂，直到永遠。阿們！（羅十一33-36）

神的智慧和知識是很深的豐富，沒有缺失，也不會有任何遺漏。祂的判斷難測、行事的蹤跡難尋，但我們的信仰人生，不正是在尋求認識神的智慧，明白祂的旨意？

主耶穌在升天前告訴十一位門徒：「我要將我父所應許的降在你們身上，你們要在城裡等候，直到你們領受從上頭來的能力」（路二四45-49）。 祂說「不要離開耶路撒冷」，要等候父所應許的，就是聖靈的洗（徒一4-5）。門徒們將要到各處去為主作見證，必須有聖靈的差遣、帶領，和聖靈所賞賜的能力。

為什麼在「耶路撒冷」等？

主耶穌的十字架救恩要成就在耶路撒冷，這是神非常明確的旨意。所以祂一再告訴門徒：祂「必須」去耶路撒冷受害、被殺、而復活（太十六21；二十17-20）。

父所應許的聖靈要降在這裡。門徒來自加利利，他們的主即將離開、升天，很自然的，他們有歸家的安排；主卻吩咐他們不可離開，要在城裡等候聖靈的降臨，因為在這裡，教會要被建立，福音也要從這裡傳向萬邦（路二四47）。

聖經說：「主耶和華若不將奧祕指示祂的僕人眾先知，就一無所行」（摩三7）。祂行事的蹤跡雖難尋，但透過聖經中一連串的事蹟，祂向我們顯明奧祕。

所羅門在耶路撒冷、神向他父大衛顯現的摩利亞山上，就是耶布斯人阿珥楠的禾場上、大衛所指定的地方預備好了，開工建造神的殿（代下三1）。

當以色列民（犯罪）惹神發怒時，神任由大衛數點百姓，以致得罪神。神要降災，讓大衛從三年的饑荒、三個月被敵人追殺、和三天的瘟疫中，選擇他當受的懲罰。當瘟疫殺了七萬以色列人時，神不忍看著大衛受心中的罪責和愁苦煎熬折磨，乃讓滅民的天使收手，停在耶布斯人阿珥楠的禾場那裡。大衛照著先知迦得奉神的名所說的話上去，在阿珥楠的禾場獻祭，得神應允，使火從天降在燔祭壇上，吩咐使者收刀入鞘。

大衛說：這就是主神的殿，為以色列人獻燔祭的壇（代上二二1、6）。之後，吩咐所羅門在這裡建造聖殿。

耶路撒冷在摩利亞山上（後與其西南的錫安山合稱錫安山），正是當初亞伯拉罕築壇獻獨生子的地方。當時神向亞伯拉罕說：你帶著你的兒子，就是你獨生的兒子，你所愛的以撒，往摩利亞地去，在我所要指示你的山上，把他獻為燔祭（創二二2）。

當以撒問他父親「請看，火與柴都有了，但燔祭的羊羔在那裡」時，亞伯拉罕說：「我兒，神必自己預備作燔祭的羊羔。」很奇妙的，亞伯拉罕的話預指神自己將要預備：將祂的獨生子賜給世人，叫一切信祂的，不至滅亡，反得永生（約三16）。

神為什麼試驗亞伯拉罕？我們需從其結果來看：

- 亞伯拉罕給那地方起名叫神必預備，因為，在神的山上必有預備。
- 神必賜大福，叫他的子孫多起來，如同天上的星，海邊的沙。並且地上萬國都必因他的後裔得福（一個後裔，指基督。參：加三16）。
- 在神的山上必有預備：在摩利亞山（後直稱錫安山）上，亞伯拉罕獻獨生子，大衛築壇獻祭蒙神悅納賜福，所羅門建造聖殿，主耶穌被釘十字架、死而復活。也在這山上，神降下聖靈、建立教會。

從歷史看，地上的耶路撒冷是神預備要施恩之地，但是，當撒瑪利亞婦人說「我們的祖宗在這山上禮拜，你們倒說，應當禮拜的地方是在耶路撒冷」時，耶穌回答：「婦人，你當信我。時候將到，你們拜父，也不在這山上，也不在耶路撒冷。……神是靈，所以拜祂的必須用心靈和誠實拜祂」。

心靈和誠實（worship in spirit and truth），可說是：在靈裡、在真理中服事神——主耶穌的話把耶路撒冷帶離地上，把「她」提升到天上、靈裡。

這山正是神的聖山（賽二2-3），是屬靈的錫安山，永生神的城邑，也是天上的耶路撒冷，是名錄在天上之諸長子所共聚的教會（來十二22-24）。

那是神所選擇，降下聖靈、以聖靈差派引領的真教會。如主所吩咐：你們不可離開。

凡敬畏祢、守祢訓詞的人，我都與他作伴。

I am a friend to all who fear you, to all who follow your precepts.

我要去團契（下）

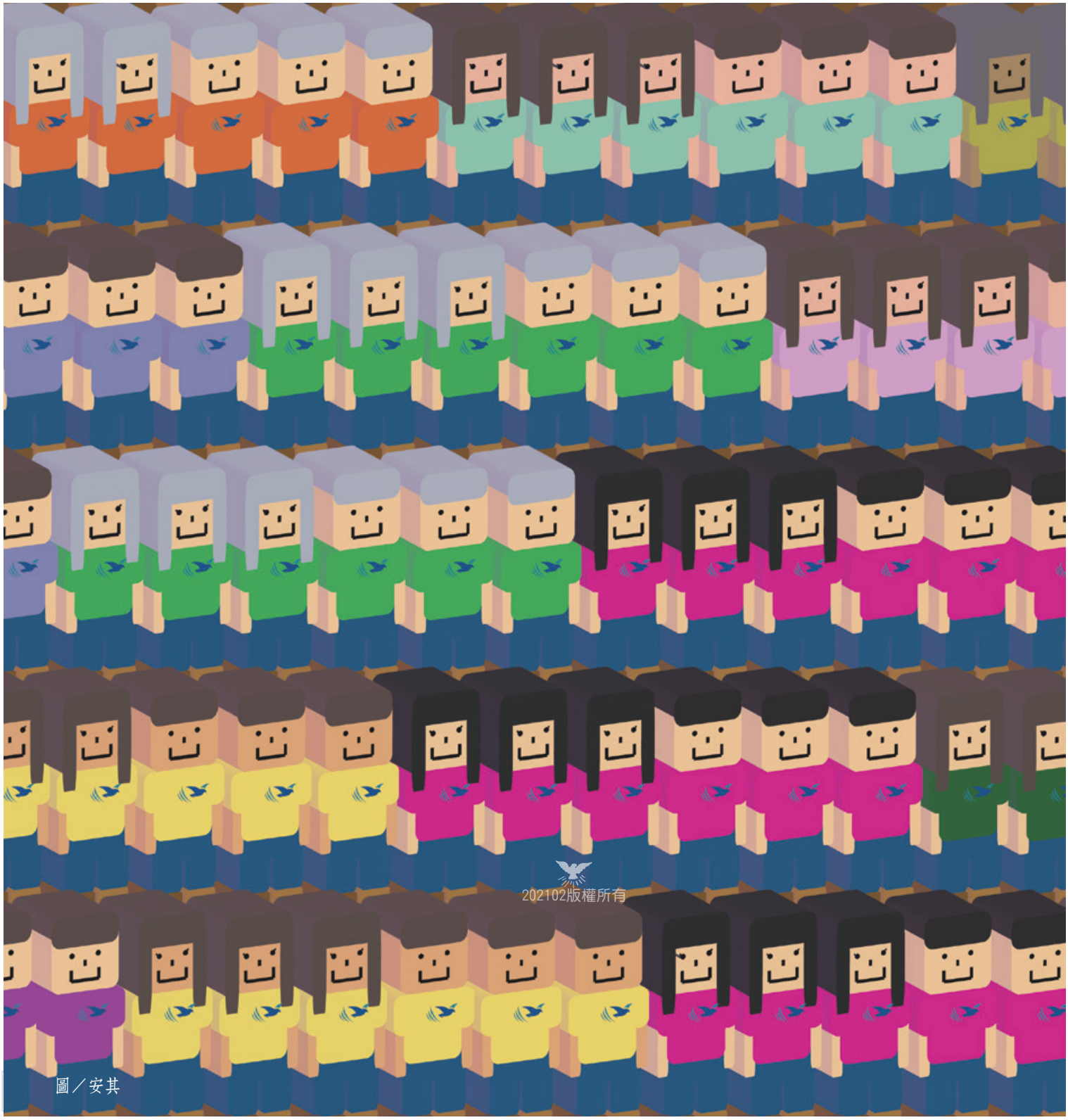

圖／安其

文／Y源　圖／安其

團契齊步走
階段目標的實務經營

讓人員被關注、讓需求被看見、讓意見被表達。
這些共同的原則適用於每個時期或階段的關懷工作。

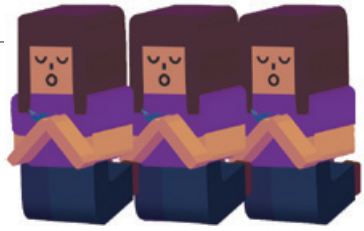

前言

屬靈的團契有別於一般的團體，所經營的方法與目標自然有所分別、與眾不同。所以必須回到聖經上對於團契的定位來思考這個問題。《使徒行傳》第二章中對屬靈團契的原始樣貌如此記載：「門徒都恆心遵守使徒的教訓，彼此交接，擘餅，祈禱。」由此可知，團契經營的所有發想及行動都必需建立在「遵守使徒的教訓」的基礎上。如此，我們所做所求才能合乎神的旨意，進而蒙神同工、賜福，榮耀主名！

團契的生命力在哪裡？是值得且需要探討的問題，以下分成三個階段的目標，一是契員出席率的提升、二是課程安排的質與量、三是慕道友的增加。

一、契員出席率的提升

人數的增加當然是至關重要的一環，因為經上記著說：「君王的榮耀在乎民多」（箴十四28），既是屬萬王之王的團契，理當以「民多」榮耀這位君王。當然，人數並非完全以單純的數字大小來看待，因為每個團契的組成都有基礎上的差異，學校多、人數多的團契，成員自然也多，反之亦然。因此可以從出席率來評估，會更加貼近實際情形，也當然要考量離家近的通勤成員，可能未因就學而改變原來在所屬教會的聚會習慣，因而沒有留在學校附近的大專團契聚會，這也是不能忽略的因素與條件。總之，我們要盡量精準評估實際有效的人數，以幫助擬定進一步的關懷行動。

要提升出席率，第一步即是關懷的工夫需充足且深入，不論是幹部在關懷系統的組織行為，輔導大哥姐的熱心參與，都必須包含在內。舉迎新工作來說，團契每年都

會經歷「陌生感」的問題，從取得「名單」開始，就要主動積極聯繫關心，甚至不辭辛勞多方聯絡找尋，讓還沒有見過面的同靈知道，我們彼此雖未認識，但我們是家人，而他已經「歸屬」我們的團契，讓他知道在這裡可以得著屬靈或屬世的幫助和造就。這歸屬感的營造相當的重要！一開始有了好的連結，對後續的出席意願會產生相當正面的影響。若遇生性害羞的新生，負責聯絡的人員或學長姐就要調適好心態，勉勵自己發起熱心，主動關懷。如果連我們也放不開，關懷工作就很難看到果效，直接影響的也是出席意願。所以當為主放下個人矜持，靠著聖靈禱告，也透過充分的學習來從事團契的服事工作！

整體來說，團契氛圍是吸引人的重要因素與關鍵，個人有幾項建議：讓人員被關注、讓需求被看見、讓意見被表達。這些共同的原則適用於每個時期或階段的關懷工作，做法可依實際狀況來調整、落實或激發創意。如此一來，出席率自然提升！

二、團契課程的質與量

這與團契人數增加兩者之間有很密切且重要的關係。曾聽一位傳道者勉勵：「我們先運用一些方法和調整，使更多信徒有機會及意願來參加聚會；接下來的問題是，人來了之後能否留得住？這關鍵在『聚會的品質』！一旦來的人得不到收穫，很快就不願意再來了，當他第二次離開這個環境，要再把他拉回來就會比第一次更艱難！」

團契課程的編排、設計，也是同樣原理，當我們渴慕且被吸引來到團契時，所領受的靈糧品質，將影響是否樂意或持續參加的意願，更是出席穩定性的保障！所以若要將質與量做選擇排序的話，優先考量「質」是合理的！那麼「質」要如提昇呢？關鍵人物的「課務」要與幹部或輔導員討論、溝通，要觀察團契目前這個階段缺乏什麼，我們就要補充什麼。如同日常的三餐，我們難免偏愛某些類型的食物，一段時間就造成營養不均衡，因此我們要知道團契缺乏什麼靈糧，進而把握機會適當為團契補充完整的營養，維持體質健壯。也要留心團契每個階段需要的元素，比如目前參與當地教會的事奉比例偏低，就可以安排相關服事的課程或勉勵，甚至邀請教會的職務人員或事工人員來分享，並藉此表達教會的需要以及對團契的重視。另外是發現契員中個別的需要，比如在關懷過程注意到有成員落在信仰低潮的情形，甚至家庭背景需要幫助的，便可以安排經歷過類似情況的同靈來作見證，分享他所領受的真理教導，以及如何靠主走過。這樣的課程會帶來希望，讓正處於困境中的人獲得安慰，而當個人得到安慰或幫助時，向心力也自然增加，必然再提升出席的穩定性，成為良性循環。所以我們要深入的付出精神、時間去了解。

關懷行動、課程品質提升了以後，自然又會發現更多的需要，此時在這些更多的需要上便能按著能力適度把「量」提升。當團契課程的質與量有效回饋在人員的穩定性以及團契氛圍，第三個部分團契慕道友的增加，便是我們進一步追求長進的目標。

三、團契中慕道友的增加

回到《使徒行傳》第二章的教導，加上團契經營的實際體驗，都證明我們若在神的殿中同心合意、彼此相愛、恆切守道，神便願意將得救的人加添給我們。帶領慕道友的目的是認識真神（道），進入信仰的規範、盼望天國的永生。互相關懷幫補，是過程中的需要，但不是核心的根本；所以我們必須明白聖工跟屬世的社團是不一樣的，要時刻謹記參與福音工作必須要有引人進入團契（教會），又引人到神前的整體概念。

對於所需要的裝備、方法，也要有充分的學習，可用的方法很多，不論是福音茶會、福音日、發傳單、校園關懷、小卡等等，我們有許多的創意也善於開發各種媒介與工具，這是我們目前所看見的優勢。而待加強的是內涵跟行動力，常見的是邀約的勇氣不夠，不敢跨出第一步！團契要彼此勉勵並強化禱告的工夫，因為勇氣、信心是神賜的，為主剛強壯膽勢必需要聖靈的充滿與差遣。另外需要再努力的，是加強真理的論述，福音傳遞要有合宜的表達，包含資訊的正確傳遞，教會（團契）名稱、聚會時間等大概不會有錯，但福音的具體內涵是什麼呢？同學會問你們教會都在做什麼？我去要做什麼？為什麼我要信耶穌？我們對真理的解說、對禱告的介紹、對聖靈的說明，如果卡關或者沒有信心，在表達上顯得畏縮，就會更加引發慕道友的疑惑，難道有難以啟齒的隱情才會如此嗎？所以我們應當要為福音的緣故努力學習！

慕道友的關懷與新生有所不同，除了情感、實質上的交流以外，還需要指派專責人員，甚或小組來長時間陪伴關心，其中有兩個主要任務，一是幫助慕

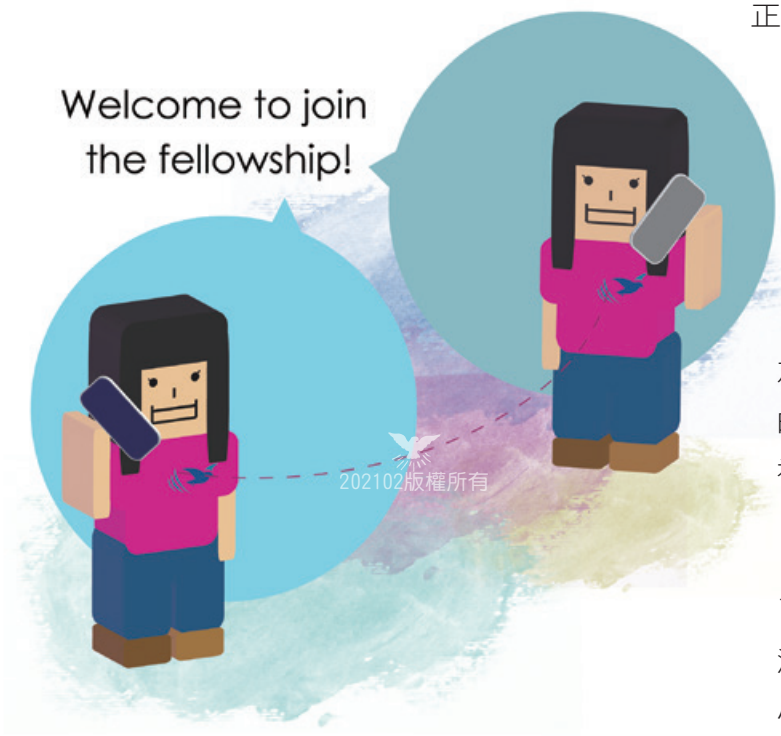

▲團契的生命力--關懷

道友融入團契（教會），這件對我們而言容易的事，對他們來說卻是艱難的。我們能簡單的以聖經人名帶出一個概念，例如巴蘭的教訓，但慕道友卻聽不懂！又如，進行「聖經全壘打」時，彼此歡樂有趣，但對狀況外的慕道友來說卻是壓力和尷尬！再簡單不過的「聖靈」二字，對他們而言都是專有名詞！所以慕道友需要全程陪伴，時時讓他知道現在的流程在做什麼？討論什麼？是什麼意思？他可以怎麼參與？這對留住慕道者是很大的幫助。只要每次來的時候多認識一個人，多了解一個概念，他就會覺得有收穫，就會產生下一週再來的意願。

第二個任務是真理的造就，大專生的同質性非常高，很容易跟同年齡層的人打成一片，但然後呢？千萬要記得我是要將人引到神面前來。福音小組要需要付出「額外的時間」，負責建立慕道友對信仰的認識和觀念，因為就算我們樂意將適合慕道友的內容放進部分的課程中，仍然是不足的，唯有定時定量澆灌他才能健康的成長。經驗上來看，「福音小冊」對每個年齡層的慕道友都是非常實用的工具，小冊的篇幅都相當簡短，不容易造成負擔，卻能有系統、有順序的提供信仰入門，包含為什麼要信耶穌？聖靈是什麼？獨一神的觀念等等。這些都是非常重要的基礎工程，能夠實質有效的幫助慕道友建構信仰；當然在陪伴閱讀時，要搭配對方時間上的需求，幫助並配合他的作息，討論出一週一冊還是一週兩冊都無妨，只要能夠穩定即可。再來就是要有生命在其中，真理保留了許多需要用「信」來填補的部分，當慕道友感覺神蹟奇事對他太遙不可及，我們就要用自身的見證來成為他的幫助。又要有思考在其中，也就是除了詢問慕道友有沒有問題以外，我們也要自己熟讀，進一步幫助引發思考。於此同時，慕道友會提出許多我們沒有想過或不覺得是問題的的問題，反倒成為教學相長的好機會。若能如此落實，慕道友成為同靈，就指日可待！

× × ×

團契的生命力來自於由上而下從神而來的力量，是聖靈所賜彼此聯繫造就的愛心，是讓真理貫穿其中！

文／田輝煌　圖／安其

活潑生命的團契

學會愛的分享，是團契不可缺的信仰生活。

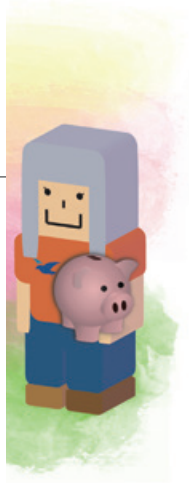

引言

舉凡教會的團契活動，是必要的事奉生活。藉此活絡教會的聖工，增進信徒彼此間的互動與情誼，在信仰上也得以長進和受益。顧名思義，「團契」（Koinonia）該詞是成員共同追求和完成目標，在思想觀念和工作目標上有和諧一致的共識。誠如《使徒行傳》二章44至47節，看到教會同靈在家裡、在教會裡，同心合意、彼此交接、擘餅、祈禱和用飯，是以誠實的心共同生活，蒙神同在的屬靈團契。

如今有些團契，無法展現出屬靈的生命力，原因不外乎缺乏互動關懷、無力真心經營，甚至讓人感到沒有歸屬感，致使契員漸行漸遠，終究無法落實團契的精神，實屬可惜！以下提出一些應有的認知與方向：

一、認識團契的意義

團契生活是一種小型的社會單位，故至少有兩人以上即可成立。團契不是一種口號或理論而已，乃是要共同付諸行動的一種團體生活，如此才會顯出團契的意義與存在感。其意義有六項：

1. **相交：**《約翰壹書》一章3節，論到「將所看見、所聽見的傳給你們，便使你們與我們相交。我們乃是與父並祂兒子耶穌基督相交的。」這裡強調在主裡共同領受主的生命，得在祂裡面有屬靈的相交，這就是團契生活應有的意義（徒二42；腓二1-2）。

2. **分享：**《約翰福音》十三章34節，提到「主賜一條新命令，乃是叫我們彼此相愛，祂怎樣愛我們，我們亦要怎樣相愛。」這是教導我們要學會愛的分享，是團契不可或缺的信仰生活。

3. **互助：**《哥林多後書》九章13節，說到亞該亞信徒的愛心捐獻，讓受贈者承認基督、順服祂的福音，便將榮耀歸與神。教會團契的生活，乃是以互助的精神，在彼此的需要、供給上，得到幫補而成長。這是團契生活中，不可忽略的事奉生活。

4. **參與：**《腓立比書》一章5節，保羅提到腓立比教會是同心合意的興旺福音，其中「同心合意」有團契的意思，是表明共同參與福音工作。故團契中共同參與事工是必要的。

5. **聯誼：**《哥林多後書》八章3至4節，論到馬其頓教會在供給聖徒的恩情上有分。「有分」即聯誼團契之意，即在愛心的供給上有聯誼，故團契生活是有彼此關懷聯誼的生活。

6. **同伴：**《約翰福音》十五章1和5節，說到主是真葡萄樹，我們為枝子。即在主裡面，信徒之間是為共同體，是同伴關係，團契亦然。

上述團契的基本意義，是奠基團契應有的生命力，是明白團契設立的實際意義。

二、團契帶領的原則

團契帶領若沒有基本的原則，極易造成混亂或是一盤散沙，甚至以人意掛帥的作

▲教會團契的生活，乃是以互助的精神，在彼此的需要、供給上，得到幫補而成長。

法，而使契員無法得到造就和成長，如是便失去了團契應有的走向。以下分享幾項的基本原則：

1. **順從真理：**團契要有耶穌基督同在，即要依據聖經真理，才會發展為有主基督生命的團契。

2. **順從聖靈：**使徒保羅說：「我們若是靠聖靈得生，就當靠聖靈行事」（加五25），因為靠神的聖靈方能成事，而非倚靠勢力（亞四6）。順服聖靈即是順服神的旨意，我們不能隨意造次、混亂（加六8），故當建立禱告的生活。

3. **互為肢體：**《哥林多前書》六章15節，說到我們的身子，是基督的身子。然而身子（基督）只有一個，而肢體（我們）有許多（林前十二12）。故團契生活皆要連首基督，靠祂聯絡得合式，百節各按各職，照著各體的功用彼此相助，叫身體（教會）漸漸增長，在愛中建立自己（弗四16）。團契要重視每個契員，因大家都是耶穌基督的兒女。

4. **靠主得力：**《以弗所書》六章10節，提到我們要倚賴主的大能大力，作一個剛強的人。團契並非靠契長或少數幹部的能力，乃是仰賴主的憐憫而得恩惠，如此才能使契員得以堅固、團契永續經營。

三、建立團契的聯絡網

團契是一個團隊，理當重視每一個契員的付出和存在，是需要有活潑生命的，故要加強彼此間聯繫與關懷。以下提出些聯絡網：

1. **愛心網：**當存愛心，因愛心是聯絡全德的（西三14）。愛心能造就人，愛心能給人希望，更能讓人看出我們是主耶穌的門徒。一個有愛心的團契生活，便能活出主生命的芬芳。

2. **服事網：**團契有基本的組織與成員，皆有工作計畫要推動，是針對團契契員的需要而設，並配合教會聖工的發展，故需契員的協助與參與。因此團契聖工的服事，是要分工合作來進行的，並當存著敬畏基督的心，彼此過順服事奉主的團契生活。

3. **福音網：**我們可透過團契，分享主恩典的見證，使契員與慕道者多認識耶穌基督和福音真理，將人帶到主面前。故團契課程可安排福音事工訓練、聖經講習，學習福音裝備等相關課程，以擴展服事的層面，幫助福音事工之推動。

4. **禱告網：**團契裡有契員和各項事工，皆需藉著禱告來進行，以求神幫助，彼此在靈肉兩方面得主的恩典與眷顧。這是團契生活的動力，彼此在神的愛中得到長進和體會代禱的功效（彼前五12）。

結語

真正的團契是有基督化的生活，在身心、靈性和信仰生活上，共同沐浴在主豐盛的慈愛和恩惠裡。

3

文／H　圖／安其

愛 能抵達遠方

相信唯有「真理和聖靈」能跨越時空，抵達心的糾結之處！

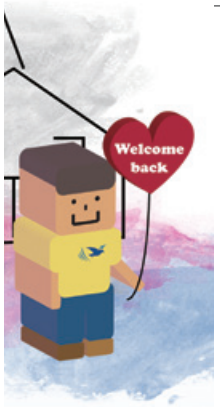

一、命定的學習

聖經中浪子的比喻（路十五章），筆者覺得其中三個角色——慈父、大兒子、小兒子，好似人生信仰經歷中，每個人都要走一遭的「命定」學習。

也許有人不以為然……

＊我沒膽當「浪子」，不管一週怎麼過……?!安息日一定會露個臉，聖餐禮也有我的分。

＊我不是那位「大兒子」，因為我對神家罪人回不回頭，沒什麼感覺，我只要顧好自己的家，以後進天國就可以嘍！

＊我不是那位傷心的「慈父」，因為個人非常注重家庭宗教教育，孩子很乖，若家有浪子，我肯定打死他。

當時，這個比喻是講給「法利賽人和文士」聽的。

主耶穌希望他們能正眼看看「罪人和稅吏」，看到他們的心，是明白自己的犯錯，想親近主這渾身充滿愛和接納的人，渴望新的人生，渴望主耶穌所說的那個永生和天國！主希望「法利賽人和文士」同理祂的心，知道祂正是為此而來，就是歡喜「失而又得，死而復活」的孩子回家團聚！

其實，這個比喻也是講給所有的人聽的。

＊你能說，內心最清楚的那個「未拿掉的罪」，在神清澈的眼裡，你不是「浪子」嗎？

＊你能說，對那些徘徊受傷的靈魂，你所稱的「弟兄姐妹」，嘴裡所唱的「傳福音」的對象，你有去尋回？你有張開雙臂接納？你不是「大兒子」嗎？

＊當你「居然」遭最親的家人背叛而去，你願意去體貼慈父真神撕裂的感受嗎？你願意體恤天父的愛嗎？你肯放下自己的人性包袱？擁抱醒悟過來的弟兄姐妹？或者蹣跚但勇敢的爬回教會，再次進入父家裡重新團圓，一起歡喜慶祝？

二、愛能抵達最遠的遠方

教會事工繁多，最重要的是敬拜神（愛神）和傳福音（愛人），可惜在羊圈的邊緣冷落之處，好多「我們的」羊被世界的遍眼繁華——「遠方」所吸引，或是對神有誤解，決絕朝「遠方」奔去，流落險地，受傷、吃苦、哀鳴……。神都忍心看著！等待著孩子在漫長夠久的受苦中，改變、醒悟、心甘情願回家，神永遠在最好的時機出手！

「團契內」的小羊不能以為尋羊是「牧者」的事（有一點大兒子的感覺），忙著研究聖經、享受團契之樂、傳福音。神家的破口靜默流失了大量的「迷羊」，如果您是神所驗中，所感動的、自覺有尋羊責任的「有心人」，就讓我們站在迷羊和神關係的破口上，盡力尋回、以愛抵達「迷失的遠方」，陪他走一段回家的路，那是神最歡喜的事情。

遠方！能有多遠？……若不是天父出手，和祂指派的尋羊「小天使」——天上人間聯手，恐怕羊都被吼叫的撒但吞吃了，畢竟這是靈魂善惡之戰，不只是「小羊迷路」那麼簡單！

一個孩子迷路了，父母親的心都掛在他的身上……！

遠方！能有多遠？……我聽過一個「愛能抵達最遠的遠方」的故事：

「他」是在美國的華裔孩子，自小優異，卻在九歲時開始接觸色情的雜誌，啟動了不正確的情慾的啟蒙，後來成為同性戀者。在一次的失戀後，接觸了毒品，為了買更多的毒品而販毒；白天是醫學院的學生，晚上是狂歡者。

他不知道，他的母親在被告知兒子「出櫃」之後，萬念俱灰，在心碎尋死的轉捩點上，她認識接受了主，從此天天為愛子禱告，甚至跟主說：「不管祢用什麼方法都可以，求祢拯救我的兒子！我把孩子的主權完全交給祢！」母親兩天就寄一張聖經小卡，寫上鼓勵的話，但都被兒子丟到垃圾桶，母親每週一禁食，並且努力寫下感謝神的紙條，一張又一張……。

神和母親的愛，從來沒有離開這個孩子！沒有愛抵達不了的遠方……。

母親禱告了7、8年，神的時候到了！這位兒子在即將醫學院畢業的前三個月，被聯邦政府的緝毒組破獲販毒，關進監牢，判刑十年，他想：「不會再有更壞的事情了！」沒想到的是，還有更壞的事情，他……得了愛滋病！

兒子在監獄的床鋪上，完全絕望中，看到床板寫了一行字：「如果你很無聊，可以看看《耶利米書》的二十九章11節！」他找來一本聖經：「耶和華說，我知道我向你們所懷的意念，是賜平安的意念，不是降災禍的意念，要叫你們末後有指望。」他深深地觸動，原來！我母親所信的神，對我還有計畫！我現在有的是時間……。他就開始把《路加福音》讀了一次，然後，神的話語如亮光、如氣息，慈愛的神進入了他的生命，浪子終於醒悟！

醒悟的浪子最適合尋找浪子們回頭，不是嗎？他且悟出同性戀的相反不是異性戀，而是聖潔，因為神說：「我是聖潔的，所以你們要聖潔。」就算是異性戀也得逃避少年的私慾，不是嗎？他戒了毒、減刑成三年出了監，選擇聖潔的道路，餘生為主所用。

三、鼓勵你！成為「尋羊小天使」

1. 傳承——天父永遠的愛

天父希望我們體會祂何等愛兒子、何等愛罪人、何等愛浪子的熱烈的愛，然後我們也能因著被神愛過，也去愛主所愛！成為接住墜落迷羊的一雙手！

《路加福音》三個比喻是講給法利賽人和文士聽的，因為他們私下議論說，耶穌接待罪人又同他們吃飯。

這個意思就是「法利賽人和文士」自以為義、自以為無罪、自以為高罪人一等、自以為分別為聖，卻……沒有愛！而且驚訝又看不慣耶穌居然和「罪人們」在一起……。

這就是大兒子最大的問題！

其實法利賽人和稅吏，離主耶穌的心還很遠很遠，雖然和主耶穌身在一處，其實是和大兒子一般，「住在家」卻是離父親的心很遠很遠的「另一種浪子」，對弟弟沒有愛，對爸爸也沒有愛，甚或發脾氣不進家門，不如弟弟和父親再次相擁入了家門慶祝團圓。

如果，我們要尋回神家的浪子，一定要先把心態從「自以為義」，調整成傳承了「天父的愛」！

真真切切的愛天父、愛弟弟，思念「自己曾是浪子」、「永遠對神虧欠」——我曾經是浪子、被神尋回，現在也要用天父尋

回我這個浪子的愛，去尋回我的弟兄！去滿足神的愛；我曾經是罪人，至今也還在每天與惡爭戰，我還不完全，還常常會犯錯，但我知道墜落在罪惡中的痛苦落魄，我懂得浪子想要回教會的卻步和丟臉，我懂得浪子要面對教會眾人「眼光之箭」的不容易，但天父的恩慈，領我悔改、回轉，再有行天路的勇氣，所以我也要學習天父，用天父鍥而不捨的愛來尋回我的弟兄！給他擁抱、為他療傷，給他吃、給他穿，給他恢復當兒子的尊嚴，給他完全的接納！如此，大兒子和小兒子全都真正懂得父的心腸，……能滿足神的愛。

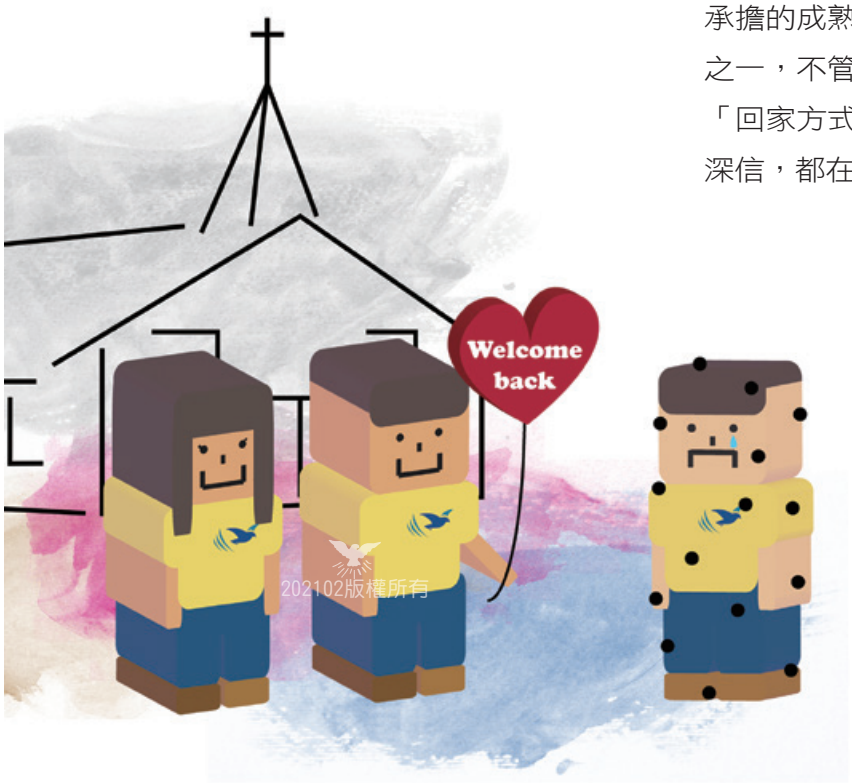

▲我曾經是浪子、被神尋回，現在也要用天父尋回我這個浪子的愛，去尋回我的弟兄！去滿足神的愛。

這個態度「向軟弱的人，我就當軟弱的人」，正是主耶穌希望法利賽人和文士能夠被喚醒的，也是我們在尋人的時候，從心真正的對神、對人謙卑，有謙卑的心，講的話就是來自真理的恩慈、憐憫、耐性、信心，絕非對一個受傷慘重的弟兄訓以條條過犯，再趕他出門。因為我們記得曾經被神擁抱的那個「饒恕的愛」！

我們只是「大的浪子」尋回「小的浪子」，哥哥陪弟弟一段，絕對的義人只有主耶穌，判斷人的只能是主，不曉得當時的法利賽人和文士，聽懂了沒有？

2. 順服——天父的時間和方法

父親「允許」孩子離家去受苦一段年日，那是刻骨銘心的放手，是孩子必須獨自承擔的成熟過程，受苦是神造就孩子的計畫之一，不管「時間」多久？多麼出人意外的「回家方式」？最終要成為什麼樣的器皿？深信，都在神的掌握當中。

離家的浪子，要去追尋自己的方向和理想，不受父親的約束！在輸光光和揮霍的時間沒有滿足的階段，在體悟父家何等溫暖之前，身為愛他、關心他的小天使，能作的是穩定的守望代禱，把他無時無刻放在禱告當中，或許只能遠距離捎去隻字片語，或許只能流淚再流淚，

但要篤定相信神不會忘記「祂自己的」孩子，耐性等候神最佳的時間。

每一個離家的靈魂，都有他各自與天父的誤會和絕裂、或是在羊圈受過傷、有打不開的心結，大多不是短時間能夠復原的，每一隻羊都有傷痕，但主會把需要你的羊放在你認識的關係裡。每一隻羊回家的方式都不容易，但神一定會教導我們，沒有固定的模式，但都是我們能作到的。「以馬內利」，神必用聖靈教導我們，我們只要許多的禱告，緊緊跟隨聖靈的帶領！

等到神的時間一到，神一定會主動讓我們有可以使力的機會，既是神主導，我們預備多時的尋羊行動就出發，如同神尋亡羊的過程，那要忍受崎嶇坎坷、負傷流血的代價，神也同時在操練尋羊行動中，要磨練出我們無比的堅韌信心和細膩的纏裹過程，重點是在其中領受源源不絕的愛，這是神人一體的共同旅程，若不放棄，也許很久、也許很快，羊必定尋回！這真的是要付代價的尋羊旅程！

3. 效法——天父就是真理和聖靈

愛能抵達人到不了的遠方，也相信唯有「真理和聖靈」能跨越時空，抵達心的糾結之處！解開一個心結，有時候就可以領一個靈魂回家。

很多的浪子，沒有進入聖經的精義，停留在錯誤的對道理和教會的片面認知：

＊誤以為道理是舊時代的捆綁、是不尊重人權！沒有隨新社會「進步」！

＊誤以為信了主，就可以領受屬世豐厚的好處，不該苦難一件接一件！

＊誤以為教會應該風平浪靜，大家都是滿分的聖徒！

＊誤以為神都不曉得弟兄姐妹的這裡錯那裡錯，只有我看得透徹！

＊誤以為我犯了重大的罪，此生已經與神無緣，就此訣別！

＊誤以為神和教會早就忘記我，人生海海，哪有什麼真情？

尋羊的有心人，真的！神一定會給你機會！

神會讓我們有機會與迷羊相識、相聚，重點是我們必須對真理有真正深入的領受，不是隨他漫天議論，點頭同理情緒而已，要用真理說明各種對神對人誤解的解釋和安慰，然後心甘情願花時間建立真正的關係，

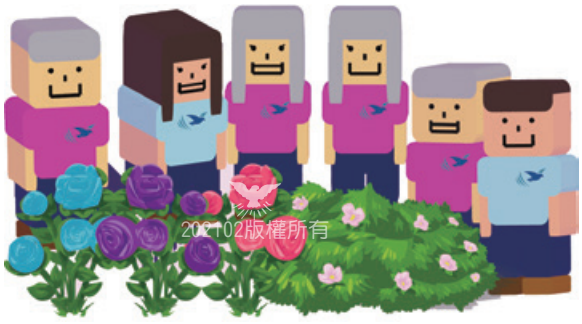

這是真愛啊！——陪伴讀經、陪伴禱告、陪伴分享信仰的領受，陪伴在大自然中舒心散步、陪伴一起吃好吃的食物、陪伴一起哭泣、少少的說，很多很多的聽，讓這個溫柔陪伴，總是有神的真理和聖靈在其中運行！神很喜歡看這種「哥哥愛弟弟」的家庭劇呢！

聖靈和真理有抵達不了的地方？打不開的心結嗎？

沒有！尋人者當有此信心。

結語

願我們永遠掛心找尋迷途小羊回家，然後回家的小羊又成為更多的尋羊小天使，讓教會重新充滿神家該有的歡樂筵席！

主耶和華如此說：「看哪，我必親自尋找我的羊，將他們尋見。牧人在羊群四散的日子怎樣尋找他的羊，我必照樣尋找我的羊。這些羊在密雲黑暗的日子散到各處，我必從那裡救回他們來。我必從萬民中領出他們，從各國內聚集他們，引導他們歸回故土，也必在以色列山上——一切溪水旁邊、境內一切可居之處——牧養他們。我必在美好的草場牧養他們。他們的圈必在以色列高處的山上，他們必在佳美之圈中躺臥，也在以色列山肥美的草場吃草。」主耶和華說：「我必親自作我羊的牧人，使他們得以躺臥。失喪的，我必尋找；被逐的，我必領回；受傷的，我必纏裹；有病的，我必醫治；只是肥的壯的，我必除滅，也要秉公牧養他們」（結三四11-16）。

專欄徵文

讀經心得

聽道筆記

行道體悟

基督徒的傳家寶是聖經，它，如玉如金，篇篇都要敬尊；基督徒的信仰圭臬也是聖經——神的話，使人有智慧，得享永生。

有人讀經，索然無味，有人如嚐甜蜜；有人聽道，擋不住周公的召喚，有人則內心澎湃；有人行道，軟弱無力，有人越走愈輕盈。

《聖靈》月刊邀您不吝分享所讀、所聽、所行的信仰人生，讓感動化成一篇篇造就人的金玉良言，在你我的心中常駐久久……。

字數：1500

來稿請註明「專欄徵文」
截稿日期：長期徵文

4

文／曼哈頓團契　圖／安其

唯有神叫他生長

學會一有困難，不論何時何地，大家就一起跪下同心合意地祈求。

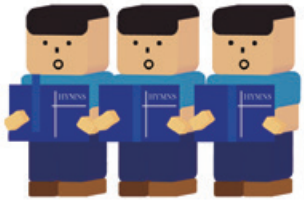

我栽種了，亞波羅澆灌了，惟有神叫他生長（林前三6）。

哈利路亞，奉主耶穌聖名作見證：

小妹和先生最初是在患難中從恩典認識神的。回到紐約繼續學業後，皇后教會駐牧的胡真盛傳道問我們是否有讓信仰成長的計畫，我隨口說有位學妹近期要來紐約大學求學，我們星期五晚上想一起讀經。其實，當下我並不確定學妹信主的意願。傳道卻鼓勵說：「剛好有位徐姐妹也在你們學校，你們就一起好好的讀經吧！」2006年，我們四人開始每週的紐約大學查經團契，期間得神賜福，不斷加添教會的青年、留學生和慕道朋友，曾經多達二、三十人擠在五坪的小套房一起查經。幾次因著留學生完成學業或信徒搬離紐約，團契人數銳減而考慮是否停止或改聽講道錄音帶，但神不斷送來新的成員及慕道朋友，讓我們又回歸聖經的研讀與查考。我們畢業搬遷，改為曼哈頓團契，地點從下城到上城，再回到下城。即使2016年我們離開紐約，這個團契仍然持續在柯弟兄及劉姐妹兩家進行，直至今年因新冠肺炎才暫時告停。然而神早有預備，2019年11月，柯弟兄本著讓信仰扎根、彼此守望而成立線上每日讀經，2020年疫情開始之後，意外成為團契的延伸。回想一切這真的是藉著神的慈愛、神的話語與聖靈帶領所建立的團契，團契的成員按恩賜各盡其職，或帶領查經、或尋找慕道朋友、或分享見證、或殷勤接待，而唯有真神叫他成長。

撰文之前聯繫了幾位過去的成員，請教他們對團契的感想，有位陳姐妹的回應最為可愛，卻也切中大家的心情：「就是很開心，一到要查經的日子就開心，查經結束搭地鐵回家還是開心。」除此之外，其他幾位團契成員的體驗都很相近，我稍作整理如下：

一、從聖經開始團契生活

我們的團契從一開始就定意查經，當時我們對聖經的認識如同一張白紙，徐姐妹

建議我們從四福音開始，相繼完成《使徒行傳》、保羅書信、然後是摩西五經及歷史書。多年後我才聽說原來胡傳道用心良苦，特別邀請徐姐妹以參加團契的名義，實則陪伴教導我們讀經；幾位教會的長者例如羅姐妹及劉弟兄，他們也受託就聖經概論、史地及道理的查考，深入淺出，帶領眾人進入神的話語。此外，紐澤西的長執及信徒，亦常花上一兩小時的車程來陪我們查經，相繼駐牧紐約的周瑞霖及郭霈信傳道，也不時造訪關心。

奇妙的是，團契初期每次前一晚查考的經節或問題，隔天就會在安息日的證道中出現，像似神的鼓勵與垂聽。感謝神，因著他們的慎重與愛心，看重小子的聚會，幫助我們度過初信者學習聖經的困難，也讓我們看重聖經的道理。並學習如何在團契中面對慕道朋友，就是用聖經的道理傳揚神，用諸般的智慧，勸戒各人，教導各人，要把各人在基督裡完完全全的引到神面前（西一28）。

十多年下來，雖然我們沒有吸引人的活動，雖然也吃也喝，但總以神為中心，不離開聖經並分享神的話語及見證。有些慕道朋友一開始參加團契是受食物或異鄉溫情的吸引，有些則抱著懷疑的態度，或持傳統信仰而有抗拒，但總隨著神話語的澆灌，漸漸轉為對真理及聖靈的渴慕。文中一開始提到的陳姐妹，初來團契慕道便是為解異地生活的孤苦，當我們告訴她遭遇困難的時候可以禱告，她斷然說「不可能，我有困難會去拜拜」，更把我們的禱告方式當成奇風異俗偷偷錄音傳給朋友。但隨著參與教會及團契查經，不多時她變得渴慕聖靈與受洗，迫切參與禱告並請求大家代禱。半年多後某次團契，她告訴我們剛被告知簽證有問題，短期內必須離美，大家感傷之餘也為她的信仰擔心，但隔日安息日聚會神賜下聖靈，她帶著珍貴的禮物回到臺灣。感謝主，有聖靈作為保惠師繼續帶領她追求真理，現在已受洗歸入主名，並參與很多教會的聖工。

也有多位留學的弟兄姐妹告訴我，雖然從小信主，但過去將聖經道理當成知識，參加團契如同學校的社團活動。來美之後，藉著查經深入討論與分享，深覺神的道是有功效的、如兩刃的劍，讓他們重新檢視信仰，重新札根，並在生活體驗、倚靠這些話語。雖然我們並非全都是從小就明白聖經，但卻深知「這聖經能使我們因信基督耶穌，有得救的智慧。聖經都是神所默示的，於教訓、督 責、使人歸正、教導人學義都是有益的，叫屬神的人得以完全，預備行各樣的善事」（提後三15-17）。也因團契的查經讓我們知道信仰的不足與靈修的重要，因而常常彼此鼓勵結伴參加神學訓練與靈修的課程，例如NATS，更有系統的學習神的話語。

二、從團契學會敬虔

我們團契的形式簡單：禱告、唱詩、接著是查經、再禱告，結束後則是分享與享用點心。但徐姐妹堅持並屢屢提醒我們聚會必需從默禱和「奉主耶穌聖名」開始，祈求神的靈親自帶領及預備敬虔的心。初信的我覺得這只是形式，但假以時日我漸漸明白「無論在哪裡，有兩三個人奉主的名聚會，那裡

就有神在他們中間」（太十八20），就要有敬虔的心。

聚會初期，雖然聚會時間是八點，但大家多在六點下班下課後陸續抵達，為了怕無聊，我讓電視開著。後來教會開始安排我週日去中國城幫忙查經聚會，每次等待聚會前，電視也是開著，但放的都是教會的講道帶或見證，看著大家或是聚精會神聽著講道，或是輕聲打招呼問安，於是我們聚會前也不再開電視，學會用安靜的心思想談論神的話語。還有一次我因實驗無法及時回家參加聚會，回家才打開門忽然一陣暈眩。進到家裡，查經已經結束，有位契員因研究主題與遊戲有關帶來桌遊，大家正玩得開心，當下我內心有些疑慮。在下一次聚會結束，大家便拿出遊戲開始玩，我對自己說彼此聯絡感情無妨，卻屢覺被聖靈責備。在第三次桌遊一開始，我再度感覺發暈因而喊停，明白團契雖然較為輕鬆，但與社團活動不同，仍有其嚴肅性，此外週五晚上是安息日的開始，不應該玩桌遊與從事俗事，要保持敬虔尊重安息日。

後期聚會在我們的住所和柯弟兄家輪流，柯弟兄極有愛心，總在下班後趕回家預備豐盛晚餐及點心，眾人歡喜圍著餐桌用餐。隨後聚會中大家難免吃吃喝喝，但柯弟兄觀察到郭傳道在聚會中，絕不進食，此後，聚會一開始，他會盡量將桌上的食物移開，以免影響大家的專心與敬虔。

雖然這些都是瑣碎的事，但細細回想都有神的教導，日後讀到神從荊棘中呼叫摩西的時候，神說：「當把你腳上的鞋脫下來，因為你所站之地是聖地」（出三5）。而約書亞遇見耶和華軍隊的元帥時，亦對約書亞說：「把你腳上的鞋脫下來、因為你所站的地方是聖的」（書五15）。我才理解到為什麼徐姐妹堅持聚會要從奉主耶穌聖名開始，一旦奉主名開始聚會，我們就進入神的殿，就要尊重神的名，尊重神的聚會。紐約是一個複雜的城市，我們卻在這裡學會單純的道理，那就是敬畏神是智慧的開端，並要存畏懼戰兢的心事奉神，這對後來幫助教會事工亦有很大的教導。

三、從團契學會禱告與守望

團契中另一個重要的課題是禱告。異地生活不易，但每次聚會的禱告讓大家漸漸學會把困難及憂慮，帶到神和大家的面前恆切禱告，如香上騰，神也不斷顯現祂的慈愛與大能，加添眾人的信心。例如一位弟兄回憶有位姐妹長期請求大家為她的學弟妹的信仰禱告，弟兄與他們不熟識，而且覺得對方無意信主，但還是順服代禱。七年後他們在神的奇妙帶領下得聖靈並受洗，現在在布魯克林教會負擔諸多聖工。有位教會姐妹剛動完手術回家，不堪劇痛，知道當夜我們有聚會，傳訊請求代禱，那一夜姐妹看見主耶穌親自為她按手禱告醫治。又有一位姐妹已兩次流產，在第三次懷孕時很憂傷的告訴我寶寶又測不到心跳，我為她禱告後感受到聖靈要大家為她禱告，在徵得她的同意後，在團契中宣布為她特別禱告。隔日在最後一次的檢驗中發現寶寶有心跳了，數月後寶寶平安的出生。這樣美好的見證，不勝枚舉，我們也學會一有困難，不論何時何地，大家就一起跪下同心合意地祈求。

有位弟兄在醫院因對施打藥物過敏病況加劇，信心低落之際覺得自己無止盡的墜落黑暗深淵，忽然有一張網將他網住不讓他繼續往下掉，他隨即明白這是眾人代禱的手編織成的網，神要他知道大家在為他代禱，神也不丟棄他，當下平靜安穩並覺若神的旨意是讓他回到天家也很美好。康復後回到教會，他才知道當下有許多人為他代禱，安息日中午還有弟兄姐妹在會堂為他禁食禱告，這更讓我們深深知道神喜悅我們這樣彼此代禱。

因此除了團契，我們還在線上組成禱告的群組，幾位姐妹數年間每日固定時間提醒大家讀經進度與代禱。眾人遇到肉體病痛、工作難處、信仰操練、教會聖工，乃至傳道遠行協助聖工，都會上傳請求代禱。這互為肢體的心意不受時間空間的限制，有位姐妹提到當她父親在臺灣遭遇重大車禍，大家相約一起在會堂為他禱告及團契種種的美好，幾乎要流下淚來。而小妹和先生已離美數年，只要聽見我們有病痛或困難，大家還是為我們代禱與鼓勵。現在美國因新冠肺炎使聚會受限，大家除了每日一起線上讀經，還一起線上禱告，互為號角彼此守望，敬虔度日。

結語

感謝神的保守，這十年來藉由教會與團契生活讓我們不斷建立與成長，歡歡喜喜的體驗《使徒行傳》第二章所記載的「眾人恆心遵守使徒的教訓，彼此交接、擘餅、祈禱」並「同心合意恆切的在殿裡，且在家中擘餅，存著歡喜、誠實的心用飯」。此外也理解到信仰扎根的祕訣就是讀經與禱告，就如同有位團契姐妹在禱告中所看見：我們的人生道路，充滿荊棘與火，窒礙難行，但神讓她看見禱告的力量及所讀的經卷一頁一頁地鋪在荊棘與火上，使我們得以安然通過。這兩樣對團契亦不可或缺，還有就是彼此相愛、彼此交接，互相代禱、互相守望，同走天國路。

願一切的榮耀頌讚都歸於我們天上的真神，阿們。

文／楊志豪　圖／安其

為什麼我喜歡參加團契？

人與人之間的關愛與溫暖，和那份神愛的感動，一直在內心激盪著。

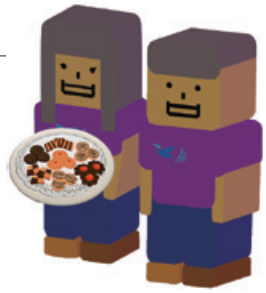

引言

我從小在教會長大，對於參加安息日崇拜聚會，覺得是一種責任與義務。每星期都會去教會、聽道理、唱詩禱告，都是生活一部分。然而，心中總是覺得缺乏某種感覺，就是每次聚會，來去匆匆；教會有很多人，雖然每星期都見面，但又好像十分陌生；在教會沒有太多交流的機會，也沒有太多人關心。直到有一天，我參加了團契，終於找到了我渴望得到的感覺，就是愛與關懷、學習事奉，並生命的共同成長。這也是任何團契吸引人的三大要素：

一、愛與關懷

我喜歡參加團契，因為在團契小組裡，我得到其他組員的關懷，同時我也在團契生活中，學習到關懷別人。那一年，我們從香港移民至加拿大，人生地不熟，學業上也遇到很大的挑戰，信仰上也十分的迷惘，處於人生十字路口上，常常十分的惆悵；然而，教會裡有些大哥大姐，常常邀我在聚會後留下來唱詩歌、彈吉他，一起吃晚飯；之後又會去不同的弟兄姐妹家聊天、談心事。一群青年聚在一起，在異國他鄉的青年團契漸漸發芽，雖然沒有十分正式的組織和正規的訓練（因當時連教會也是屬於祈禱所的草創階段），但因為大家互相關心、鼓勵，尤其是青年人遇上人生的困惑時（學業、感情上），總想找到聆聽的對象和代禱的手托住；團契就是陪著我走過信仰上那段青澀、徬徨的歲月。所以，團契最吸引我的地方，就是愛。

「團契」一字，原文就是「分享」的意思；因此，團契裡面如果充滿愛和關懷，一定會吸引人參加；相反，如果團契只看重各種外在形式的課程，或知識層面的交流，則會缺乏愛的成長，讓人覺得空洞和流於形式，變成另外一堂的崇拜聚會。

主耶穌在升天之前，特別交代彼得：「如果你愛我，就要餵養我的小羊，牧養我的羊，餵養我的羊」（約二一15-17）。

三次的託付，就是給教會最重要的命令：初信的小羊，要被餵養；成年健康的信徒，也有屬靈的需要；年老的、生病的老羊，也要照顧。然而，教會裡傳道工人缺乏，不可能牧養到每一個信徒的需要，因此，教會便要建立不同年齡層的團契。在小組裡，由於人數較少，比較容易彼此關心、彼此餵養，屬靈上互相的照顧，才不至於有人因被忽略而挨餓或迷失。

愛，是最大的吸引力，也是團契最吸引我的地方。老實說，當時團契課程中學了什麼，現在已經記不清楚，但人與人之間的關愛與溫暖，和那份神愛的感動，一直在內心激盪著。

二、在團契裡學習事奉

團契中另外一個吸引我的地方，就是給了我一個學習事奉並成長的機會。從小在教會長大，常常聽道理，但是有時候卻是似懂非懂，直到參加了團契，被安排要輪流帶領查經，才發覺自己很多的不足，於是趕快查看教會出版的參考書，打電話請教傳道。還記得為了準備一次查經，緊張得徹夜未眠，帶領查經時也是因緊張而陣腳大亂。然而，經歷了第一次的挫敗，讓我認識自己的不足，日後更加追求服事主的恩賜。同時，團契中弟兄姐妹不斷的鼓勵，也是我追求進步的動力。

由於團契的真義是分享，要分享就要付出；不單要付出愛的關懷、問候、代禱，團契成員更要在團契生活中學習事奉，作神百般恩賜的好管家！也許我們不敢上臺講道、翻譯，但在小組中我們則可被安排信仰生活的分享、見證，或帶領查經。由於要準備，主領的人往往要在禱告和查經上有更多的付出，也因此在事奉上一點點的壓力，都是讓自己更進步，並達到在事奉中成長的效果。

▲在團契小組裡，我得到其他組員的關懷，
同時我也在團契生活中，學習到關懷別人。

今日有一些團契，大部分的組員只是「被動」的聆聽，沒有參與感，沒有被安排任何事奉，這種團契是不活潑的。團契契長一定要主動觀察，到底不同的人有什麼不同的恩賜，而且要安排每一個人都有參與事奉的機會。無論是查經、翻譯、詩班，或是事務性的採買物資、炊事；或是安排整個團契承接教會的一些聖工，這種的動員，會使團契十分有生命力，也能為教會訓練事奉的生力軍。

三、在團契裡得到造就

「為要成全聖徒，各盡其職，建立基督的身體，直等到我們眾人在真道上同歸於一，認識神的兒子，得以長大成人，滿有基督長成的身量」（弗四12-13）。

團契成立的宗旨是透過分享，達到信仰被建立的美好果效，但到底團契是要分享什麼呢？有的團契看重吃喝玩樂，如火鍋團契，或一起出去用餐等，慢慢的，團契變成「專吃」了；有的團契絞盡腦汁，不斷地邀請專家來作專題的演講，以期吸引更多人參加。其實，吃喝玩樂或專題分享，都可以成為團契內容的一部分，但不可以成為主力。其實，「團契」的分享，最主要是分享在基督裡的生命，因為信仰上有生命的分享，各肢體才會有個別的成長，尤如一個人身體健康，血液循環良好，各肢體便會分享到身體的生命，否則供血不足，就會造成器官衰竭和壞死。

所以，團長在設計課程或執行時，要時時觀察團契成員到底有沒有從參與團契中得著造就？除了互相關懷、支持，和一些特別的活動外，有沒有讓契員對如何在生活中實行神的話作討論交流？有否讓大家在信仰遇上困惑時及時得到引導？更重要的一點是，團契成員有否看重在一起時的同心禱告、在靈裡與主耶穌團契？有一個地方教會，推行了禱告團契，鼓勵大家認真追求信仰，於是每天晚上十點，大家各自在家中禱告，為疫情、為教會、為家庭，舉起禱告的手，並支取神的大能。相信這種在團契中推動的禱告活動，必定能復興教會的聖工和個人的信仰。

結語

美好的團契生活，是主耶穌給我們的努力目標，不單可以造就個人的信仰，也可使教會的聖工蓬勃發展！

團契如果有吸引力，整個教會就變得更有吸引力！整體生命成長，發出基督的香氣，吸引更多人到主的面前，而我們自己，也會因此而滿心喜樂！

「我們將所看見、所聽見的傳給你們，使你們與我們相交（團契）。我們乃是與父並祂兒子耶穌基督相交（團契）的。我們將這些話寫給你們，使你們的喜樂充足」（約壹一3-4）。

文／黃畀予　圖／安其

我不想去團契

當你願意認同團契，不是團契做了什麼讓你去認同它，
而是你選擇了認同，開始從付出做起。

「我不想去團契，因為這個團契不是我要的團契。」

這句話是我大學的時候從一位學長口中聽來，他是從其他不來的契員聽到這樣的理由，當下聽到的感覺很微妙，我參與這麼多團契生活中，各種不去團契的理由多少都聽過，但這樣的理由倒是很有趣，就像是一句繞口令，卻同時也是所有不來團契的人的總結論：「這不是我要的，所以我不去。」

對於這樣的理由，我內心滿有一股無力感，不知道怎麼樣才是他（她）要的。我會去猜想：他想要的團契是什麼模樣呢？是可以每週送你消夜、每天帶你去玩樂這樣的團契嗎？還是說他覺得原有的團契不夠關心他？只是在這樣的預設下，我不想去團契這句話，就是意指著團契是一個地點，一個空間，一個除了安息日聚會之外，另一個你要去的地方。

但這樣的定義，卻可能離開聖經原有的涵義。

我們可以看到「團契」這個詞出現在聖經中新約的部分，第一次出現時是在《使徒行傳》：那一天，門徒約添了三千人，都恆心遵守使徒的教訓，彼此交接（團契），擘餅，祈禱（徒二41-42）。

經文中的交接，在英文的翻譯是fellowship，中文也就是我們熟知的團契，在《使徒行傳》這段的描述中，勾勒出當時門徒熱心聚在一起的畫面，它是一種交流，也是一種緊密的關係，後面接續著擘餅跟祈禱，聖禮跟禱告，都是一起去做，並且離不開神的。

如果我們願意把團契思想成一種連結，或許，當時無奈的感覺也是基於此。當聽到學生給出類似這樣的宣告，就像是對一段本該緊密的關係變成必須分道揚鑣，比分手還乾脆的離開了彼此，比小朋友喊絕交還輕易，在那句這不是我要的團契的背後，我覺得更像是他在訴說：這不是我要的關係。

團契是一種你跟神的關係，呈現在你身邊的弟兄姐妹上，不是你去的地方而已，這不該只是被簡化在每週例行的聚會，而是在你跟弟兄姐妹的關懷中，一起分享信仰，分擔彼此一些情緒，一起付出心力服事，所經歷的每一刻。

如果我們願意再次定義這樣的關係，或許我們不會那麼的固執，覺得一個團契應該要怎麼樣。但從另一個角度來說，來不來團契，我們會有一個迷思，變成會用是否參加了聚會這樣的出席次數，看成你跟神的關係，而忽略原本團契是一個關係。

大學的我們有很多時間參與各種教會聚會與活動，我們也可以很理所當然的把這個時間的投入變成你跟神的關係，但當我們進入社會，到了職場，這樣的時間投入是不可能的，所以我們會陷入一種困惑，我無法花更多時間投入教會聚會，是不是信仰狀態變差了呢？

其實並沒有變差，而是我們要去學會看待自己信仰的狀態，要改變角度，所以我們才要跳脫這樣的迷思，不斷的去思想那段關係，是如何在團契中，建立你跟神的關係。

▲團契是一種你跟神的關係，是在你跟弟兄姐妹的關懷中，一起分享信仰，分擔彼此一些情緒，一起付出心力服事，所經歷的每一刻。

保羅也分享了一個經文，直接表達他對人的關係是如何建立在神身上，在《腓立比書》一章3-5節寫到：「我每逢想念你們，就感謝我的神；我每逢為你們眾人祈求的時候，常是歡歡喜喜地祈求。因為從頭一天直到如今，你們是同心合意地（團契）興旺福音。」

「我每逢想念你們，就感謝我的神。」我一直覺得這句話很美，保羅一句寫給腓立比教會的話，我們就自然而然看到他所流露出的情誼，直接從對弟兄姐妹的思念，想起這樣的事情值得感謝神。

保羅轉化這樣的思念，變成可以為他們祈求的動力。最後那句同心合意原文也等同於團契這個字詞，這也是源自於保羅對這個群體的在乎，從思念中，在那個年代能夠碰面應該是一個很奢侈的一件事，沒有臉書（Face book）可以去即時更新彼此狀況，但也因為這樣，那樣的思念可以變成很大的助力去感謝神，並且帶著喜樂的心去為大家祈求，就因為保羅在乎這段美好的關係。

團契是一種緊密關係，我們跟教會的弟兄姐妹本來是沒有血緣關係，卻因為我們願意成為彼此的思念，一起去分享福音，為神付出而能夠更加的成長。

以前剛進入大專團契時，對團契懵懵懂懂啊，我那時候也對於團契不知道怎麼去參與，就在剛開學沒多久的時候，我去參加中區大專聯契的迎新，那時候在一堂課程分享中聽到傳道分享一句印象深刻的話，他說：「當你願意認同團契，不是團契做了什麼讓你去認同它，而是你選擇了認同，開始從付出做起。」

這句話讓我對於團契有了比較不一樣的看法，我不會計較團契是否為了我做些什麼，而是我願意成為團契的一份子，去試著付出，而這個付出本身，就成為了我認同的證明，也是因為這個認同從付出做起，而漸漸體會到神，這是一件很奇妙的事情，就如同保羅那句想念你們就感謝神的心境一樣，我們也總是在團契這個跟人的關係，見證到自己跟神的關係可以如此緊密。

願意去跟神說，「這是我要的團契，我願意在神裡面，建立這份緊密的關係。」這樣的我們不再需要去想各種理由，來遠離去團契這件事，反而是可以再去思考，我們從愛那身邊的弟兄姐妹當中，看見神對我們的愛，團契就不再只是一個地方，一個聚會的時間，也不會因為出了社會變得忙碌，而無法去實踐，因為我們與弟兄姐妹的關係，就算忙碌碰不到面，我們也能透過感謝神，為彼此代求，這也成為了我們之間的團契。

聖經中的國度

文／恩沛

信仰是「神的國度」與「撒但的國度」的爭戰，
我們無法維持中立，一定要選擇一邊來站立。

信仰專欄 聖經放大鏡

一、前言

有時，到世界各國旅遊，可以增廣見聞。例如到義大利參觀，居然發現其境內竟然還有兩個國中國，就是梵蒂岡教皇國（The Vatican City state）與聖馬利諾共和國（Republic of San Marino）。至2016止，按照聯合國標準，獲得承認的國家和地區共有249個，這些都是世上有形的「國家」（nation）。大部分國與國的關係是維持和平，但在少數情況下，也會有戰爭的發生。

《聖經》中是否也有「國家」（《和合本聖經》譯為「國度」）的記載？「國度」的意義為何？「國度」有哪些類型？為何主耶穌要論及與「國度戰爭」有關的比喻？以下擬根據《聖經》來探討這些問題。

二、國度的意義與種類

一般的「國度」是由一群人民，在一定的領土內，組織政府，並擁有主權的團體。《聖經》中的國度有兩種，茲說明如下。

(一)屬世的國度

根據《創世記》記載，挪亞的兒子閃、含、雅弗，其後裔形成世上不同的邦國（創十1-32）。《聖經》將國度分為兩個部分，就是以色列國與外邦。以色列國是要歸神作祭司的國度，為聖潔的國民（出十九6）。至於外邦因拜偶像、行淫亂，作惡多端，在神的眼中，是不潔淨的國民。以色列人為了避免沾染污穢，不與外邦人來往。在舊約時期，《聖經》提到的外邦，有埃及（創十二10）、亞蘭、非利士、推羅、西頓、以東、亞捫、摩押（摩一2-二3）等。在新約時期，《聖經》提到的外邦，有羅馬（約十一48）、埃及（太二13）、推羅、西頓（可七24），以及埃提阿伯（徒八27）等。

神願人人都悔改，不願有一人沉淪（彼後三9）。所以耶穌來到世上，不但先向猶太人傳道，也向外邦人傳福音（太四15-16；可七24-31）。後來，使徒彼得向羅馬軍人哥尼流傳福音（徒十23-48）。而使徒保羅，他走遍了居比路、小亞細亞、希臘、義大利，建立外邦的教會（徒十三-二八）。

(二)屬靈的國度

(1)神的國度

在《舊約聖經》中，雖然未出現「神的國度」這名詞，但「耶和華必作王，直到永永遠遠。神要作王，直到萬代」（出十五18；詩一四六10），卻是《舊約聖經》重要的主題。神的子民並沒有意識到神是他們的王，也沒有專心尊崇神為王。在《士師記》中對那時代的描述，是一句充滿諷刺意味的話：「那時以色列中沒有王，各人任意而行」（士二一25）。後來，以色列的長老來見撒母耳，對他說：現在求你為我們立一個王治理我們，像列國一樣。耶和華對撒母耳說：「百姓向你說的一切話，你只管依從；因為他們不是厭棄你，乃是厭棄我，不要我作他們的王（撒上八4-7）。

在《新約聖經》中，常用天國（太三2）、神的國（太十二28）、基督的國（啟十一15），以及愛子的國（西一13）等，來敘述「神的國度」。「神的國度」是已經臨到，又尚未臨到。當神差遣祂的獨生子耶穌基督來到世上，傳揚福音，使人相信耶穌，成為神國的子民。從此，「神的國度」就已經進入世上。當世界末日臨到，末次號筒要吹響，耶穌基督要再臨，我們都要改變，要進入永恆「神的國度」（林前十五50-53）。

(2)撒但的國度

撒但又叫魔鬼（啟二十2），牠是這世界的王（約十二31），也是空中掌權者的首領（弗二2），有使者跟隨牠（太二五41）。耶穌將屬靈的國度分為「神的國度」與「撒但的國度」，而且有鬼王別西卜統治「撒但的國度」（路十一15-18）。

我們未信主以前，是作罪的奴僕（羅六6），是受撒但的統治。但我們相信耶穌以後，祂救我們脫離「黑暗的權勢」，把我們遷入祂「愛子的國」裡（西一13）。「黑暗的權勢」是指「撒但的國度」，而「愛子的國」是指「神的國度」。所以我們要努力傳揚福音，使未信主的人眼睛得開，從黑暗中歸向光明，從撒但權下歸向神；又因信耶穌，得蒙赦罪，能夠進入天國（徒二六18）。

三、屬靈國度戰爭的比喻

「神的國度」與「撒但的國度」是對立的，一定會發生戰爭。在《路加福音》第十一章中，耶穌論及兩個「國度戰爭的比喻」，茲說明如下。

(一)比喻的背景

有一次，耶穌行神蹟將啞巴的鬼趕出去，啞巴就說出話來；眾人看見神蹟都希奇（路十一14）。一般猶太人認為，只有從神來的人，方能行神蹟（約九31-33）。因為耶穌能行神蹟，證明祂是從神來的人。但卻

有兩種人不願意相信。第一種人是法利賽人（太十二24），他們認為耶穌的能力是來自鬼王，是靠著鬼王別西卜來趕鬼（路十一15）。這些人對耶穌充滿敵意，他們故意醜化祂，使眾人不再跟隨耶穌。第二種人對耶穌沒有敵意，只是心中還懷疑，希望祂能再行從天上來的神蹟（路十一16），使他們能確定耶穌是從神來的人。

耶穌曉得他們的意念，便對他們說：凡一國自相紛爭，就成為荒場。意思是倘若耶穌是靠著鬼王來趕鬼，這就是撒但的國度在自相紛爭，牠的國將會瓦解。但現在撒但的國度繼續存在，沒有瓦解，代表耶穌不是靠著鬼王來趕鬼。而且，法利賽人也趕鬼，他們認為是靠著神的能力趕鬼。耶穌是神的兒子，祂擁有神的能力，祂是靠著神的能力來趕鬼。祂來到世上，把「神的國度」帶到地上來，所以魔鬼就沒有容身之地（路十一17-20）。

(二)壯士的比喻

「比喻」是用世上易懂的事物，來描述天上不易懂的真理。耶穌說了一個「壯士的比喻」，目的是論及當「神的國度」來臨，「撒但的國度」將被粉碎。耶穌說：「壯士披掛整齊，看守自己的住宅，他所有的都平安無事；但有一個比他更壯的來，勝過他，就奪去他所倚靠的盔甲兵器，又分了他的贓」（路十一21-23）。「壯士」指孔武有力的人，象徵撒但，如同吼叫的獅子（彼前五8）。「披掛整齊」指全副武裝；看守「自己的住宅」，指居住的空間，也就是現今的世界，象徵撒但的國度，因牠是世界的王（約十二31）。「有一個比牠更壯的」是指主耶穌。耶穌不是靠鬼王趕鬼，而是祂已經戰勝撒但，奪去牠所倚靠的盔甲兵器，而且分了牠的贓，也就是戰利品。

在兩個屬靈的國度中，我們不能中立，一定要選擇進入其中一個國度。所以耶穌說：「不與我相合的，就是敵我的；不同我收聚的，就是分散的」（路十一23）。「相合的」指站在同一邊的；「收聚的」指收割時，將農作物聚集在一起。當我們看見耶穌行神蹟，這證明祂是從神來的人，我們要跟從祂，並且一同為天國作收割的工作，將分散的子民帶回來。倘若我們看見耶穌行神蹟，卻不願相信祂是從神來的人，我們就是屬於撒但的。凡不站在耶穌這一邊的，就是敵擋耶穌的。

(三)空閒房屋的比喻

耶穌又說了空閒房屋的比喻：「污鬼離了人身，就在無水之地過來過去，尋求安歇之；既尋不著，便說：『我要回到我所出來的屋裡去。』到了，就看見裡面打掃乾淨，修飾好了，便去另帶了七個比自己更惡的鬼來，都進去住在那裡。那人末後的景況比先前更不好了」（路十一24-26）。

這裡的「污鬼」是比喻中的虛擬人物，不是前述真實的「啞巴的鬼」。「屋裡」原意是指外在居住的房子，喻意是指人內在的心靈。法利賽人的內心不願成為耶穌的住處，不願承認耶穌行神蹟的能力是從神來的，結果誣蔑耶穌是靠鬼王趕鬼，內心成為撒但的

住處，他們「末後的景況比先前更不好了」。如同一個原本只被一個鬼附的人，後來要被七個更惡的鬼附。這些抵擋耶穌的法利賽人不願悔改，反而變本加厲的迫害耶穌，他們是屬於撒但的，要遭受更大的刑罰。

使徒保羅說：「也不可給魔鬼留地步」（弗四27）。「地步」的希臘文原意，是指居住的地方，喻意是指人的內心。未信主以前，我們的內心是魔鬼的住處，存虛妄的心行事，放縱私慾，貪行種種的污穢。而且說謊話，說污穢的話，行偷竊的事。但我們信主以後，內心要成為耶穌的住處，要將心志改換一新，並且穿上新人；這新人是照著神的形像造的，有真理的仁義和聖潔。所以，要棄絕謊言，各人與鄰舍說實話。生氣卻不要犯罪，不可含怒到日落。要隨事說造就人的好話，叫聽見的人得益處（弗四17-29）。

倘若信主以後，有人不斷的犯了淫亂的罪，要把行這事的人從我們中間趕出去。使徒保羅「奉我們主耶穌的名」宣布正式的審判：「要把這樣的人交給撒但，敗壞他的肉體，使他的靈魂在主耶穌的日子可以得救」（林前五1-5）。「交給撒但」是指將犯死罪的人除名，使他離開「基督的國度」，進入「撒但的國度」。他的結局是肉體要敗壞與滅亡。「使他的靈魂在主耶穌的日子可以得救」，希臘文聖經翻譯為「使靈魂可以得救，在主耶穌的日子」。這是指犯死罪的人好像「麵酵」，能使全團發起來，使其他信徒受影響。所以要將他逐出「基督的國度」，把「舊酵」除淨，好使其他信徒成為新團，在末日能得救（林前五6-7）。

四、結語

神蹟是一個記號，證明耶穌是基督，是神的兒子。當日猶太人看見神蹟以後，他們所顯示的心態，與蒙受福氣或遭受禍害有密切的關係。倘若他們看見神蹟，相信耶穌是從神來的人、是神的兒子，就要得著生命（約二十31）。倘若他們看見神蹟，不相信耶穌是從神來的人、是神的兒子，甚至將「神的工作」誣蔑為「撒但的工作」，結局是要被定罪（約三18），被丟在外面黑暗裡，在那裡必要哀哭切齒了（路十三25-28）。

今日我們也是處在「邪惡的世代」（路十一29）中，人的心裡充滿著懷疑與不信。信仰是「神的國度」與「撒但的國度」的爭戰，我們無法維持中立，一定要選擇一邊來站立。如果我們要進入「神的國度」，願意以耶穌為王，就要聽從並且遵守神的話語，使耶穌能住在我們心中的房屋中。如果我們信主以後繼續犯罪，就是以魔鬼為王，是住在「撒但的國度」裡。我們的結局是被扔在火湖裡，「末後的景況比先前更不好了」。

參考書目：

1.哈里斯著，中華福音神學院譯，《舊約神學辭典》，臺北：中華福音神學院，1995。

2.鮑爾等著，麥陳惠惠譯，《新約及早期基督教文獻希臘文大辭典》，香港：漢語聖經協會，2009。

3.霍桑、馬挺主編，楊長慧譯，《21世紀保羅書信辭典》，臺北：校園書房，2009。

4.曾思瀚著，曾景恆譯，《耶穌的讀心術：路加福音的心理敘事神學》，臺北：校園書房，2018。

文／松山教會 梁曉薇

蒙主救贖，主恩更多

信靠主的人真是有福之人，常能體會到「有了主耶穌，一樣都不缺」，因為主恩夠用。

母親在敬老會與劉莉嫫姐妹（左一）合影

有人說，神為了祂所創造的每個人都能得到無微不至的照顧，所以賜給我們一位「母親」來愛我們。如同〈世上只有媽媽好〉這首歌曲所描述：「世上只有媽媽好，有媽的孩子像個寶，投進媽媽的懷抱，幸福享不了……。」歌詞道盡了我的心聲。我的母親姜梅英是一位標準的賢妻良母，而且待人處事謙恭有禮，事親至孝，為人重情重義，總是秉持著飲水思源、知恩圖報的精神真誠待人，對我來說她是全世界最好的媽媽。

父親在2015年重病在床、人生毫無指望時，感謝神無比的憐憫，揀選了他（詳見《聖靈》月刊2017年2、3月號〈至大福氣，我屬耶穌〉），並於同年12月12日安息聖日那天安息主懷。因著神的大愛，「保送」他進入天國，讓他的一生畫下了完美的句點。

曾聽傳道說，面對親人離世，至少需要兩年的時間來調適。為避免母親傷心過度，每個安息日我便帶她到松山教會聚會，因為安息日是神賜福的日子。透過弟兄姐妹的關心與代禱，誠心懇求主打開母親的心，能夠認識真神，明白真理，早日受洗成為神的兒女。

耶和華啊，求祢使我們得見祢的慈愛，又將祢的救恩賜給我們（詩八五7）。

靈戰

父親蒙主恩召後，母親很納悶為什麼都沒有夢到父親？以前外婆過世後，她有夢到兩三次。我告訴母親：「爸爸和主耶穌現在在天國好得無比，什麼都不缺，比我們在這裡更好！媽媽，您也要信耶穌，將來我們要到天國和爸爸相聚在一起。」

到了父親「頭七」那天，母親一大早起床驚奇地發現，雙手的手臂上莫名出現白色的粉末，她覺得很奇怪？於是把粉末撥掉，然後趕快去洗手。晚上我下班回家，她便告訴我這件事，我心中明白這可能是「靈戰」，於是跟母親說明：「我們人死了，靈魂不會再回到人間，爸爸已經信耶穌，現在在天國享福，好得很！我們不要被魔鬼欺騙，如果明天早上您起床手上又出現白色粉末，請先不要擦掉，讓我看一下。」

母親做夢後的手

沒想到第二天早上，母親的雙手又出現白色粉末，真是不可思議！母親把我叫醒看她的手，我隱約覺得這是魔鬼的伎倆，於是用手機拍下來，將此事告訴教會一位姐妹，她在安息日時用聖經解答了母親的疑惑，又對母親講了一個見證：有位後來信主的傳道，因父親死後不祭拜，引起鄰居的不滿，撒但便藉此興風作浪，讓鄰居做一夢，說死者托夢在陰間沒有錢用，於是鄰居去責問兒子的不孝。兒子聽後，和顏悅色地告訴鄰居，我是他的兒子，他應該直接來告訴我才對呀，如果他再來托夢，妳就告訴他，要直接告訴兒子才對。鄰居聽後也認為理該如此，便說好。這鬼把戲被拆穿之後，鄰居也不再做夢了。

感謝主，經過陪談後，母親這種情況再也沒有發生了。

故此你們要順服神，務要抵擋魔鬼，魔鬼就必離開你們逃跑了（雅四7）。

靈洗

母親是客家人，很難打破拜祖先的觀念，但她個性單純很會替人著想，深怕麻煩別人，更不願意佔人便宜，所以認為自己沒有信耶穌，怎麼好意思在「教會」吃飯。因此安息日上午聚會完，不論大家如何百般邀請她留下來吃愛餐，她總是客氣地回絕，匆匆離開，我也無可奈何。感謝神！祂感動一位姐妹，每次聚會後就包一個便當讓母親帶回家吃。起初，母親不願意接受，然而在教會同靈不斷地以愛心關照之下，她盛情難卻終於接受了。

神一步步帶領母親融入教會，讓她的心逐漸軟化，我就開始鼓勵她「求聖靈」，更不忘提醒她：神是個靈，所以我們要用心靈和誠實來敬拜祂（約四24）。禱告時眼睛閉起來，這樣才能專心禱告，雙手合握，第一句唸「奉主耶穌聖名禱告」（這句只要唸一遍），然後再反覆唸「哈利路亞，讚美主耶穌」。「耶穌」就是創造宇宙天地萬物獨一真神的名字，祂是人類的救主。「哈利路亞」是希伯來語「讚美主」的意思。如果感

覺唸不清楚時，千萬不要停下來，或又重頭唸「奉主耶穌聖名禱告，哈利路亞讚美主耶穌……」。因為我當初第一次到教會禱告時，就是在唸不清楚下，一直重頭唸，結果就沒有得到聖靈；因此，當我們唸不清楚時，就放輕鬆繼續迫切禱告，順服聖靈的帶領，當舌頭自己跳動，自然就會說出靈言。那時，傳道、長執會幫您驗證是否得到聖靈了。

感謝神，在2017年4月23日靈恩佈道會最後一天，主耶穌賜給母親寶貴的聖靈了！果然，主的羊會聽主的聲音，但是有「愛」才有「羊」啊！

雖然母親得到聖靈很高興，但她不解為什麼她的靈言和我不一樣，而且禱告時為什麼她的身體不會振動？我回答她，得聖靈的「憑據」在於舌頭有沒有跳動、捲動，也有人禱告時身體不會振動，您才剛得到聖靈，靈言剛開始可能不太流利，您要禱告跟主耶穌「求聖靈充滿」；我當初也是這樣單純地跟主祈求，結果我的靈言真的就變流利了。

恩典

大約在2017年，我們得知舊家大樓因磁磚嚴重剝落，需要做拉皮以維護安全，但每戶竟然要支付25萬元！母親為此煩惱不已，我便鼓勵她多禱告，求主幫助、為我們開路，因為在人不能，在神凡事都能（太十九26）。多禱告多有能力，少禱告少有能力，不禱告沒有能力，我們要常常禱告，這樣才能少一點「唉唷喂呀」，多一點「哈利路亞」！

因此我和母親就為此事同心禱告，後來大樓因為改選主委，新任主委提出將「拉皮」改為「修繕」，且全部費用都由公共基金支出，住戶們都因不用花一毛錢而皆大歡喜。哇！主耶穌實在太厲害了，把母親長期的壓力，一下子就一掃而空了，哈利路亞！

我們的信仰生活如同「上行之詩」，人生並非一帆風順，也難以一步登天，但因為我們有神可倚靠，關關難過，靠主關關過。每遭遇一個患難，當我們靠主勝過，便能在信仰的階梯上更上一層樓。當然，我相信我們窮極一生也無法明瞭神的全貌，但藉由親身的體驗，以及同靈的見證，可讓我們更加認識神，體會祂對我們的愛是何等長闊高深……。

求我們主耶穌基督的神，榮耀的父，將那賜人智慧和啟示的靈賞給你們，使你們真知道祂，並且照明你們心中的眼睛，使你們知道祂的恩召有何等指望，祂在聖徒中得的基業有何等豐盛的榮耀；並知道祂向我們這信的人所顯的能力是何等浩大（弗一17-19）。

契機

感謝神不斷開啟母親的心，2018年5月起，她開始願意在家裡聽真耶穌教會的講道mp3與詩歌。

同年12月，我的好姐妹劉莉媖的父親從新竹芎林北上，要到振興醫院做心臟繞道手術。由於劉爸爸還沒有信主，教會有位彭姐妹想要傳福音給他，而且彭姐妹還特地為了劉爸爸準備「20分鐘的福音短講」。我得知消息後，心想：「機會」來了！我一定要帶母親去「旁聽」。

母親曾受劉莉媖姐妹熱情邀約到劉爸爸新竹的家作客，劉爸爸很會種農作物，也很好客，當我們要回臺北時，劉爸爸還特地到菜園採收兩顆高麗菜送給母親。所以，當母親聽到同是客家人的劉爸爸要開刀，立刻就說要和我一起去慰問。感謝主，當彭姐妹在醫院向劉爸爸傳福音的時候，神感動母親，開通她的耳朵，我發現母親竟然聽得比劉爸爸還認真呢！

離開病房後，姐妹們又和母親陪談，講解有關受洗前的準備，以及除偶像等事宜。我私下告訴母親，希望她能在自己可以做決定的時候就受洗，不要像父親一樣，到病危時才緊急受洗，我真的不想再經歷那樣的痛苦了……。感謝神，經過那次陪談以後，母親似乎就下定決心要受洗了。

除偶像

決心

後來，我立刻將母親受洗的意願告訴宣道負責人和袁傳道，並將母親受洗前的疑問和難處告訴傳道。傳道溫和誠懇且不厭其煩地，用聖經的真理為母親解惑。

2019年1月，我見時機成熟，立刻跟母親說：「媽媽，我們教會新受洗的同靈都要上三年『真理造就班』喔！既然您已經預備4月要受洗，不如現在就先進去上課吧！」感謝主，母親也順服接受了，真是好學生。

令人驚喜的是，公司的老闆忽然告訴我們員工：從2019年1月開始，原本「星期一」公休，改為休「星期日」。感謝主鴻恩，這樣我就可以陪母親去受洗，以後靈恩會我也不必特別請假了，真是耶和華以勒！

為了堅固母親的信心，我趕快到TJC臉書的代禱網貼文，懇請屬靈的家人幫母親受洗的事代禱，又通知屬靈同伴每晚10點同心禱告，盼望藉由大家的愛心代禱掃除一切阻擋，讓母親能夠平安受洗。

「在耶穌裡我們是一家人」，真的沒錯！有同靈告訴我，他從我的父親受洗後，就不斷地為我的母親受洗之事代禱。有位李弟兄在得知我的母親得聖靈後，就透過臉書私訊寄錄音恭喜母親，又寄見證鼓勵她受洗，令母親深受感動，備感溫馨，求主紀念同靈們的愛心！

考驗

2019年2月6-10日（大年初二至初六），阿姨邀母親到高雄過年。我提醒母親：我們信耶穌了，不可以吃拜過的東西，這會得罪神，聖靈也可能會離開哦！

其實在我大學信主時（詳見《聖靈》月刊2011年12月號〈棄假歸真——當小喇嘛遇到耶穌〉），這些話我都跟父母說過，也見證有人因為不小心吃了拜過的東西而拉肚子。原本母親還半信半疑，直到有一次過年我莫名腹瀉，隨口就問：「媽，今天我吃的東西是不是有拜過的啊？」那時母親非常內疚，因為她忘記幫我貼「拜過」的標籤，害我拉肚子。但感謝神，母親也因此相信我拜的是「真神」，真的有神啊！

這趟高雄之旅，令我不解的是，為什麼阿姨帶我們參觀的地方多有廟宇？害我提心

母親（右一）與阿姨（右二）於高雄合影

2019年4月28日教會介紹、 贈送聖經、讚美詩

吊膽，深怕母親意志不堅，不小心跟著阿姨去拜拜，所以我只好當起母親的隨扈，隨時默禱並從旁叮嚀母親不可以拜偶像。

在這五天當中，剛好遇到安息日，我鼓起勇氣跟阿姨、姨丈說，我和母親要去高雄教會遵守安息聖日。感謝主，當天阿姨就開車載我們去聚會，還陪同我們到會堂。可惜阿姨篤信佛教，又是慈濟人，她聽到我們靈言禱告的聲音會感到不舒服，懇求主憐憫拯救她……。

當我們平安返回臺北時，我終於如釋重負，因這趟旅程有如主耶穌給母親受洗前的「模擬考」。感謝主，她通過了。

然而魔鬼仍不甘心，3月時，母親決定報名受洗，這對她而言是極其不容易的事，她將此決定打電話告訴阿姨，沒想到阿姨聽到母親要信耶穌，竟然大發雷霆！阿姨是母親在世上唯一的親妹妹，她的反應讓母親很傷心……。

「親情」與「主耶穌」，我想這大概是主耶穌出的「選擇題」吧！我安慰母親說：這不像阿姨會做的事，應該是魔鬼的阻擋，我們要堅定靠主，您一定要受洗，等您成為

母親接受洗腳禮

2019年4月27日母親接受洗禮

2019年4月27日母親於洗禮場大合照

神的兒女，您也要為阿姨和我們尚未信主的親人禱告，求主拯救他們的靈魂。感謝主施恩幫助，母親這次又通過了「期末考」，於2019年4月27日順利受洗歸入主的名下。

蒙恩

母親70歲成為神的兒女，主耶穌賜福予她，讓她開心地接受教會的敬老活動。阿姨也並沒有因母親受洗而跟她恩斷情絕，反而對她更好，還買補品給她吃呢！感謝神！

我們信靠主的人真是有福之人，常能體會到「有了主耶穌，一樣都不缺」，因為主恩夠用。在2019年4月初，母親跟我說想要一個有靠背的椅墊，不久，在教會群組中，竟然有弟兄忽然說他們家有一個用不到的「椅墊」，問大家需不需要？我一看照片竟然是「有靠背的椅墊」！立馬回覆「我需要！」而那個椅墊剛剛好正符合我們家的椅子。我開心地對母親說：「這是主耶穌送給您的喲！」

盼望母親的見證能讓更多人蒙主恩、做主民，因為至大福氣，我屬耶穌；蒙主救贖，主恩更多。願一切尊貴、榮耀、頌讚都歸予天上的真神，直到永遠。阿們！

我們要因祢的救恩誇勝，要奉我們神的名豎立旌旗。願耶和華成就你一切所求的！（詩二十5）

有靠背的椅墊

敬老會

文／樹林教會 林頌堯

全家的生命見證(下)

祂的應許不會改變，祂與我同在，不要失去信心，不要害怕。

第二次手術：收集幹細胞與植入人工血管

收集幹細胞

兩個星期後，在第二次化療前，語忻進行一個小手術，是收集幹細胞和在右胸上植入人工血管。幹細胞是將來骨髓移植的時候用的，植入人工血管是要化療用的。

接下來的第二次化療共住院17天，第三次化療共住院20天。感謝主，過程雖然辛苦，但總算平安度過。

第三次手術：再度出現彩虹

第二次手術出現彩虹

經過了三次化療，醫生評估可以再次進行腦部手術，希望癌細胞被推擠到腦部的表層，如此較容易把它切除。

2014年2月18日進行手術，在手術當下，有一位朋友說天空出現彩虹，並且將它拍照下來傳給我，這讓我回想到語忻第一次手術時的那道彩虹。

巧的是，兩次大手術時都出現彩虹，分別是兩位不同的人拍照傳給我。原來神透過彩虹告訴我，祂的應許不會改變，祂與我同在，不要失去信心，不要害怕。所以之後只要看到彩虹，我就會想起神的應許，彩虹和語忻手術的痕

跡，都是神給的恩典記號。

這次手術更久了，大約下午1點半進去，晚上11點多才結束，手術時間大約10個小時。這次很順利，醫生說99.99%的癌細胞都已經切除了，感謝主！

太太發生緊急狀況

這次手術後也恢復得很快，醫生說二天後就可以轉到普通病房。然而語忻還在加護病房預備轉普通病房時，卻發生一件緊急狀況！

懷孕9個月的太太因前置胎盤早產，於語忻手術後的第三天（2014.2.20）誕下妹妹林語暄，提前一個月出生。一家四口除了我，全都住進醫院！

妹妹語暄早產

第四次化療後出院第一次看到妹妹語暄

喜樂的心乃是良藥

當時我一邊處理語忻轉病房事宜，一邊照顧剛出生的二女兒，甚至要一邊照顧剛生產而住院的太太……。但是感謝主，因著家人的幫忙，終於有驚無險地度過了那段辛苦的過程。

繼續化療

醫生說，雖然手術順利，為了謹慎起見，化療仍要進行。語忻第四次化療住院20天，出院後終於第一次見到妹妹語暄，露出喜樂的神情，感覺不像是個在化療中的孩子。

在準備進醫院進行第五次化療前，語忻不小心摔倒，左手骨折，差一點延誤了第五次療程。語忻骨折的手被固定起來，就這樣歷經了第五次化療（21天）、第六次化療（17天），將近兩個月，語忻的手才完全恢復。感謝主！醫生說，小朋友的骨骼恢復得比較快，不會有後遺症。

語忻骨折

語忻在這總共6次的化療期間，大部分的時間都可以保持喜樂的心，因為她知道聖經說：「喜樂的心乃是良藥」，保持喜樂的心會讓身體健康。

待所有化療結束後，已經是2014年5月中旬，我們便帶著語忻到香港迪士尼

玩，藉此放鬆一下。因為接下來是骨髓移植治療，更是一場硬仗。

骨髓移植化療

骨髓移植-移植室

骨髓移植治療是在移植室，是比化療病房更嚴密的隔離室，幾乎等於無菌室。家屬不得隨意進出，光從外面看就感覺到裡面的人很辛苦。骨髓移植是高劑量的化療，將好壞細胞都殺死，再將骨髓移植到體內。護理師建議，過程中盡量只有一個人陪伴照顧，最好也不要替換，等於是陪伴的人也跟著住院。

2014年6月11日，太太帶著語忻住進移植室開始治療，而我只能用錄影的方式傳遞情感，讓語忻透過平板電腦的影片，感覺爸爸也在陪伴她。可愛的語忻，每次都以為我正在直播與她說話，她也都跟影片中的我互動，影片中我也帶著語忻禱告。

骨髓移植

骨髓移植剛開始，語忻還可以承受得住，但是漸漸的，語忻開始很不舒服，不但食慾不振、會吐，甚至最後竟然感染了！感染的原因不是從外界感染，而是因為身體完全沒有抵抗力，所以他腸胃裡面原本的病菌便開始作怪，後來嚴重到轉進加護病房，眼睛腫起來、口鼻戴上氧氣罩、無法進食、有小癲癇發生，手腳都被綁起來固定，避免語忻拉扯儀器管線！

當時語忻一度有生命危險，醫生甚至準備給我們簽「放棄急救同意書」。那天適逢安息日，樹林教會很多弟兄姐妹在中午用餐後沒休息，特別為語忻代禱，我們真的非常感動。

感謝主！這麼多人為語忻代禱，語忻終於漸漸脫離險境，但是在加護病房的時間太久，大約兩週，所以轉到普通病房的時候，語忻只是莫名的一直哭和大叫，不會表達也不會說話，讓我們一度以為她腦部是不是受到傷害，失去智力、語言功能，當時連醫生都不敢保證。後來診斷出語忻有「創傷後壓力症候群」。我就跟公司請一個月的假，全心陪伴語忻。

2014年7月，我陪語忻住院一個月的期間，時常擁抱她，並且在禱告中陪她入睡，漸漸地，語忻終於有了笑容，也慢慢開口說話，總算恢復原來開朗的樣子。7月31日終於出院，整整住院53天。

自此以後，語忻再也沒有住院化療了。

進入追蹤期

出院後進入追蹤期，每隔一段時間就要回醫院追蹤一次。起初是三個月追蹤一次，漸漸延長時間，直到現在是七個月追蹤一次。語忻也慢慢恢復正常生活，並且長出她珍愛的頭髮。

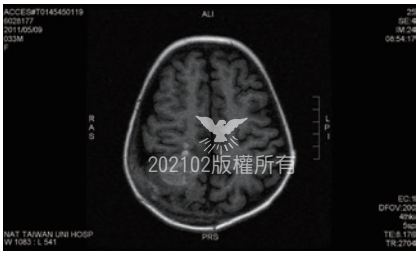

而追蹤的照片，比照先前的照片，已經看不到腫瘤的存在，感謝主耶穌醫治的神蹟！

經過多年追蹤，醫生判斷語忻無復發的可能性，於2019年1月11日進行手術，將人工血管拆除。回想當初醫生的話，語忻可能有三種狀況。感謝主！語忻是最好的狀況「化療有效，將來只需要追蹤」，不用再化療，更不用電療。

目前語忻仍會定期追蹤、每週復健、每天吃抗癲癇藥。期待不久的將來，語忻長大了，便可以自己述說、見證主耶穌奇妙的恩典。

語忻的見證讓更多人看見福音

在整個過程中，由於有很多人傳信息關心，實在無法一一回覆，便在臉書上建立了林語忻的專頁，把所有的治療過程以及心路歷程記錄下來，方便關心的人瞭解狀況並代禱。原本只是為了記錄所有療程的專頁，很意外的，竟有數百人按讚關心。有的是一起在醫院的病友家屬，有的是從腦瘤兒童協會

語忻FB

輾轉知道的，有的是朋友的朋友……，大多都不認識，大部分也不是基督徒。

回想當初在禱告中神的話，神真的在語忻身上顯出祂的作為，讓不認識祂的人，透過語忻的見證認識福音，讓神的兒子因此得著榮耀。

出人意外的平安

應當一無掛慮，只要凡事藉著禱告、祈求和感謝，將你們所要的告訴神。神所賜出人意外的平安，必在基督耶穌裡保守你們的心懷意念（腓四6-7）。

神是最大的醫生，不但醫治了語忻，後來才知道，原來神透過這段經文提醒我，不要緊抓著不放，要放手讓神來，是因為祂早已安排了最好的醫療團隊，讓語忻得到很好的照護。神的恩典大過於我們的信心，神的憐憫大過於我們所做的，神的醫治大過於我們所求所想的。並讓我回想到兩次手術都出現的彩虹：神的應許永不改變！

有許多人直到現在，仍持續不斷地為我們代禱，願主賜福並紀念所有代禱者的愛心。最後，願一切榮耀、頌讚都歸給天上的父！阿們。

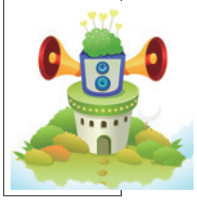

文／羽亮　圖／Wu-Hu

一通電話 成就一次福音契機

傳福音真不必大費周章，隨時準備好，甭管「得時不得時」，主自有辦法。

林姐妹（以下稱「小林」）因有事要找大哥商量，手機那頭接聽的人卻是大嫂；還未反應過來的時候，不知要怎麼接續下一句……？原來在家人的心目中，對大嫂的尊重、肯定，有著一定的距離（因長嫂如母的威嚴）。小林隨即請安式的問候大嫂：「您身體還好嗎？」大嫂回說：「還是一樣啊！才剛看完醫生回來……。」小林霎時提起勇氣簡潔地說：「大嫂，藥吃那麼久了，也找了那麼多神明，跟我們來信耶穌吧！一起來禱告求耶穌醫治呀！」大嫂隨即回答：「好啊！」之後又說：「那妳們幫助我禱告呀！」

哇！如此突然的機會，心中的「福音債」總算可以參與、清償了。30多年來，尊大嫂的心境，讓身為小姑的姐妹倆，從不敢在她面前造次妄想、多說幾句邀約她來信主的話。回顧當年大哥受洗時，未經大嫂同意，曾掀起一波責難，小至他們小家庭，大至整個家族，令人記憶猶新，正因沒有多些溝通與尊重，使得「信主」的好事與體驗，讓大嫂因負氣而固執、拗執了，從此不願談也不接觸，更別說向她傳講耶穌了。

加上身為人民公僕（警察）的大哥，因其剛正不阿的脾氣，常抱怨「人心敗壞，何以神不嚴懲？」、「世上所有權柄不是皆出於神嗎？當今有權位者，卻是越壞越有權位……。」在家裡這種對於主耶穌情緒性怨懟的發言，更是無助於大嫂對基督信仰的改變。夫妻兩人的人生觀、信仰持守，南轅北轍、各自獨立、各自發展，家裡的宗教信仰主張，夾雜著傳統民間拜偶像與基督耶穌的衝擊，終顯

得格格不入，故此舉凡教會活動，總只是大哥一人參加，形單影孤。

近年來，大嫂常覺得精神不濟、自律神經嚴重失調，經娘家姐妹們介紹，常去「收驚、求符」，期望好眠、易入睡、減壓、舒緩，但總無法對症下藥，或是「隔靴搔癢」尋不著痛處。

至於大哥呢，每週六安息日會來聚會，可是信主超過30年的老信徒，一直求不到聖靈，隨著退休後，雖珍惜夫妻情誼，除了不陪去求神問佛外，他實在也盡了為人夫的責任，每天陪著散步運動、看醫生（換醫生），自己專研「原始點」的指壓、按摩，看書對照圖表自學，找老師上課精進學習，希望藉由多重努力，提供協助於家人身上，但也不曾（不敢）再提信耶穌的事。

感謝主這樣奇特的安排，相信主的恩典將再次臨到小林一家，如同30多年前他們的老父親、老母親信主，老父親安息主懷後，陸續大哥、兩姐妹（家人），大哥的長子也在婚前幾年信主受洗。如漁網捕魚，主耶穌的愛不遺漏林家人，甚至垂聽老阿嬤多年來，為全家大、小禱告，尤其未信的兒子、媳婦、女婿、孫兒。由於孫兒於年幼時曾隨老人家上過教堂，也參加過「兒童聚會」，其實這真教會的信仰，對小林家人而言並不陌生；大嫂這隨口一句「妳們為我禱告」，讓小林內心忐忑，不知如何是好……？

小林迅速撥打大哥的手機，無人接聽，她只好以LINE留言：「大嫂剛口頭同意信主，大哥您怎麼說？」結果是「已讀不回」。小林轉而告知小妹：「大嫂願意來信耶穌，也要求代禱，可是大哥的訊息停留在『已讀不回』，怎辦？」那頭的小妹更是情緒奔騰：「大哥大概還在思考，不敢、也不願由他口中提起吧！避免經驗中的爭吵……。」兩小姑討論後，決定「告訴傳道吧！快將福音宅急便！」於是趁傳道還未休假離開高雄，請傳道會同福音組（兩姐妹都是現職福音組成員），直搗大哥家去探訪大嫂，帶耶穌的愛去聚會、禱告、介紹，別管已讀不回的大哥了。行動積極的兩小姑，一則以喜、一則以憂，喜的是，從此福音的門為大嫂開啟了嗎？憂的是，來得這麼突然，該如何進行下一步呢？

我們依約將耶穌「宅配」到府，大嫂也滿臉笑意地親迎同工們，眾人圍坐客廳，唱詩歌、讀聖經、為她按手禱告，未見絲毫不悅或反彈。會後談及感想，聽她以前拜佛、唸咒、聽講經CD……等（其實大嫂也在乎與尊重大哥的信仰，家裡不會出現拜過的食物或符咒、偶像等）。如今既決心信主，鼓勵她「悔改」的行動便要積極起來。她順服、斬釘截鐵的肯定，自今日起：「不再拜、不再去廟宇、不再收驚求佛……。」她慢斯條理地說：「會啦！早就說我會來信耶穌啦！……夫家既都信主了，兒子媳婦也信了，只是遲早的事兒……。」聽大嫂此言，想必她心裡是不會再變卦的。同工們也提醒她，長久的時間都服於撒但的權下，如今改換信仰，撒但也許會來「戲謔騷擾」，然而「只要信、不要怕」，那殺身體的不用怕，

要怕的是那能滅靈魂的——主耶穌（祂掌管人的生命）。

禱告裡，依序為大哥、大嫂按手，大哥好感動，好感謝主！在這情景下，全力為妻子禱告，自己也求主賜聖靈。結束後，大嫂連聲：「感謝主！感謝主！」大哥聽聞自己的妻子從多年抗拒、對立，如今順從的一聲感謝主，竟讓他潸然淚下，頻拭淚水。回顧從前，訪問組到家裡來，大嫂總是不悅甚至避開，不願接受、不願接待；如今的反差，和善的態度，實在令人欣喜至極，陶然心悅。大哥深知主愛悄臨，必蒙恩福。

果不其然，隔週小林來電說：「傳道，大哥好像得了聖靈？可是不很流利……。」因而勉勵他們，晚間聚會也帶大嫂來聚會，順便改掉「追劇」的習慣，讓這段慕道的熱潮延續。大嫂非常順服（出自內心的配合），大哥就在晚間聚會末次的禱告時，由傳道步下講臺，為他按手、確認。那如湧泉的靈言，流利發出的捲舌音，令他激動地掉淚說：「33年了，受洗至今，終得聖靈……。」會後，同靈們向他恭喜、道賀之聲，此起彼落。

週五上午，固定探訪、讀經。大嫂答應以「受洗為目標，積極查考」，2020年上半年（4月）先去洗禮場「觀禮」，下半年（10月）報名「受洗」，她欣然接受不反對。自此勤於讀經、聚會，願意自己在家禱告，夫妻的感情有了基督的愛，如添加了蜜汁，甘醇甜美，鶼鰈情深，相伴來查經、聚會、禱告，火熱的心志，有目共睹。如今，家中只剩小兒子還在異邦門外，將是後續努力的目標。

2020年10月17日於高雄「蚵仔寮魚港」海灘施行大水洗禮，在陰天天色灰濛中，大浪磅礴下，大嫂順利完成「大水赦罪聖禮」。兒子所拍的紀錄影像中，海水變成紅色的耶穌寶血，非偏光色差，而是主恩建立小林家族的信心，感謝讚美主！大嫂心裡喜樂平安，氣色紅潤，精神愉快，幾多日子裡，常言：「從來沒有這麼好眠熟睡過……。」真是神的加倍恩典與福氣。

受洗過後，驚聞妯娌（三嫂）身體出現大狀況，腦腫瘤，並且胸、腳都有，而鬱鬱寡歡。大嫂的長輩風範盡顯，以領頭羊之姿，指揮家人，協助陪同，度難關，出力出錢，讓小林家族至為感佩，大嫂還下命令式地指揮三嫂，要一起來信耶穌，排定週五晚從旗山出來鼓山，住小姑家（教會旁），參加晚間聚會，隔天繼續參加安息日聚會才回去。

一個剛受洗歸主的「初信徒」，希望三哥與三嫂也同來依靠主，福音組同工們見此都齊受感動，這初改變信主的人，竟擄獲身邊的家人，帶至主前，共享主恩，同敲恩門，同祈求神憐，同步天路，福音的好處，步步留香。

感謝主！小林那通電話，成了福音重要的契機，傳福音真不必大費周章，隨時準備好，緊握同在的聖靈寶貝，甭管「得時不得時」，主自有辦法。

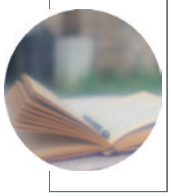

文／蘇真弘　圖／陳雅君

人生是一場賽跑——亞撒黑

勇敢的戰士　盔甲在陽光下閃耀

風馳電掣　一雙快如野鹿的腳

一廂情願的追趕　大聲吆喝哪裡逃

不料一記回馬槍　陷入致命的泥淖

日落西山　勇敢的戰士哪裡去了

鮮血在野地慢慢的流

誰來為他掬淚哀悼

倦鳥歸巢　只有風聲依然呼嘯

跑跑跑　向前跑　人生如一場賽跑

善用恩賜　也要看清可能風雨飄搖

自以為是　快意的奔跑

小心　前面有條河是驕傲

生命的標竿是什麼　人人都要走一遭

歷史殷殷　或許我們也曾跌倒

穿上全副軍裝　多方禱告

一起儆醒　追逐永恆的至寶

202102版權所有

（本專欄至此全數刊載完畢）

文字事奉的立志

文／smallpolo
圖／布蕾安

信仰的文章若沒有愛神的心在裡面，就失去了它應有的光芒與盼望；
若沒有愛人的心在裡面，就失去了它應有的生命與活力。

信仰專欄 事奉心得

一、前言

「現今你去，在他們面前將這話刻在版上，寫在書上，以便傳留後世，直到永永遠遠」（賽三十8）。從古至今，人們藉由文字，記載了感動，也傳承了信仰。藉由文字，讓與舊約時代相隔數千年的我們，可以知道有一位神創造了宇宙萬物也創造了我們；藉由文字，讓從不認識救恩的我們，可以了解有一位耶穌被釘死在十架上，只為了讓我們脫離罪的轄制，並藉由認識真理而重獲自由。雖然人的生命終將成為過去，但藉由文字刻畫所留下的足跡，讓後世的我們以及我們的後世，都能知道神的愛不會受到時間限制，祂的作為不會受到空間挾制。只要我們願意，文字也將成為記錄我們信仰足跡的最佳見證！

二、文字事奉緣起

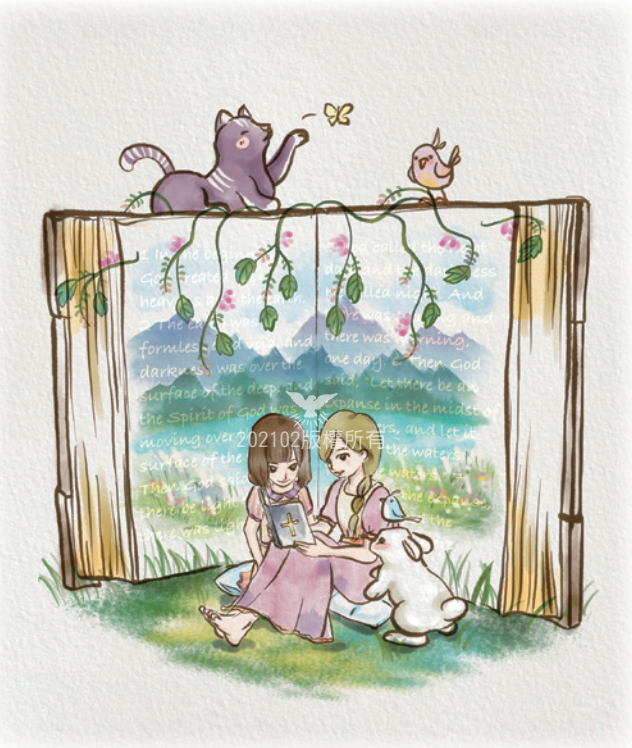

在讀大學時，因課業忙碌，除了團契時間外，平日每晚幾乎都待在圖書館跟同學討論功課，其餘剩下的時間都非常零散；因此想要有固定的一段時間，到距離學校10分鐘車程的教會參加晚間聚會，似乎也沒有想像中的那麼容易，更遑論要參與教會晚上的聖工了。

那時的自己，覺得既然平日晚上的時間都非常零散，那是不是有什麼事工可以用這些零散的時間來完成呢？就在一次參與總會神學院的訓練，晚上在圖書館讀書時，隨手拿起了教會雜誌翻閱，看著同靈撰寫的文章，忽然想到，「投稿」不就是可以利用零散時間完成的事工嗎？

一篇文章，可以利用零散的時間一點一滴完成，又沒有時間壓力，可以慢慢寫、仔細思考，對文字多加琢磨。而且最重要的是，只要用筆名，就沒有人會發現是誰寫

的，非常符合自己低調的個性，感覺起來是一項還不錯的事工呢！不用上臺、不會被發現作者是誰、文章內容可以一直調整到自己覺得滿意再寄出，三個願望一次完成，這簡直是自己夢寐以求的事工！

既然如此，於是下定決心，立志要參與文字的事奉，以文字記錄信仰。接著，就一口氣寫了五篇文章投稿到教會雜誌社，然後就被退了六篇。多的那一篇，是雜誌社考量被退太多篇後，可能讓作者對於寫作失去信心，所以多寄了一封信鼓勵要繼續加油。在信中，也講述著撰寫文章時，應該要注意段落分明、去贅字及描述要清楚……等內容。更重要的是，教會雜誌與世俗雜誌的性質不同，因此一篇文章除了剛剛所說的原則外，更重要的是，要知道如何撰寫才能表達出榮神益人的特質！

三、文字事奉反思

到底什麼樣的文章才能榮神益人，才是符合雜誌社所說的原則？之後，我開始重新思考寫作的方式，以及信仰對於自己在文字上的感受與表達方法，並仔細閱讀其他作者在文章上所表述、呈現的內容。就在一來一往的投稿書信往返及文章修正中，漸漸被退稿的次數減少了，然而文章卻也沒因此就被刊登了。

但刊登與否其實並不重要，天父並不會因為文章沒被刊出就不喜愛那位作者，相對的，只要有願做的心，相信在文字上的事奉必能蒙神悅納！所以自己只將文字事奉定義於文章撰寫完成，並於按下電子郵件傳送至投稿信箱的那一刻結束；接下來，就期望自己在下一篇的投稿文章中，能比上一篇文章更進步。

四、主題前言參與

就在立志文字事奉過了一段時間以後，有一天，雜誌社詢問要不要嘗試撰寫主題前言？照理說，既然立志作文字事奉，有機會可以撰寫主題前言應該要非常樂意接受，可是當下的自己卻猶豫了！因為在當時的認知裡，主題文章是《聖靈》月刊的核心，而自己只是初學者，何以有資格可以參與主題前言的寫作？於是在幾經思考後，決定婉拒雜誌社的邀約。

然而就在當晚就寢後，做了一個夢。夢中的我，就跟平常清晨一樣，一如往常地從學校宿舍騎著腳踏車，經過了圖書館到達要上課的工程學院，卻在進教室時，居然開始上課了，並且就在這時，發現自己的座位上已經坐著人了。於是我跟座位上的人說：「同學，這是我的位置耶。」沒想到，座位上的同學卻回答：「你不是不坐？」一聽到同學的回答，忽然意識到這場景可能是針對自己打算婉拒前言撰寫而來，於是立刻急著解釋自己的理由，然後就這樣醒了。

雖然醒了，內心仍是徘徊不定、猶豫不決。當天是星期六，於是自己便帶著前晚的疑惑到教會聚會，並且找了團契的輔導傳道討論這個問題。輔導傳道聽完自己的表達後，笑著說：「《聖靈》月刊的核心向來就

不是主題文章，《聖靈》月刊的核心是神！就是你從小到大信的那一位！既然有這個機會參與前言寫作，當然要把握機會做主工啊！」原來雜誌各專欄是沒有高低之分的，各專欄都有相同的核心——主耶穌！就這樣，自己從學生時代開始參與主題前言的撰寫，直到雜誌版面調整為止。

這段時間，對自己來說也是一個很特別的經驗，在每次前言的撰寫中，會把不同的主題，當作是自己與神之間關係的一次反省機會，因此也會更深刻地去思考每一篇主題文章對於自己在信仰上的幫助！

五、文字事奉的心志

我若能說萬人的方言，並天使的話語，卻沒有愛，我就成了鳴的鑼，響的鈸一般。我若有先知講道之能，也明白各樣的奧祕，各樣的知識，而且有全備的信，叫我能夠移山，卻沒有愛，我就算不得什麼。我若將所有的賙濟窮人，又捨己身叫人焚燒，卻沒有愛，仍然於我無益（林前十三1-3）。

一篇在信仰上能榮神益人的文章，往往不是來自於花言巧語或是出口成章的文字內容，而是來自於讓讀者能在作者的感動中望見神的榮耀曙光，並感受這份信仰對我們的真正價值！信仰的文章若沒有愛神的心在裡面，就失去了它應有的光芒與盼望；若沒有愛人的心在裡面，就失去了它應有的生命與活力。在文字事奉上若有提筆為主的心志，就讓由神而來的感動成為文章撰寫的方向，讓我們一起在信仰的足跡中，寫下屬於我們對神的感謝與神賜與我們的力量！

文／許曉娟　圖／Alice chen

神給的恩賜

小芸是一位聰明的女孩，音樂上也很有恩賜，在國小及國中都是合唱團的團員。她唱歌的音準非常準確，正因為有音樂上的天賦，故無法包容需要練習無數次才能抓到音準的同學。

某天教會安息日享用愛餐的時候，與同儕聊到合唱團的事情，當有人提到團員中的某一人時，小芸的反應突然變得很大。

「吼，說到她，為什麼老師還要讓她唱？她每次站在我後面都唱得五音不全，害得我們還要一直重來。」小芸講完這些話，很氣憤地抱怨。

小芸因為唱歌聲音很大聲、音又準，所以在詩班裡總是擔任第一部的角色。為了即將到來的靈恩佈道會，青教組利用額外的時間練詩，這時詩頌老師突然將小芸調至第二部。小芸覺得自己沒問題，一定能勝任第二部。

沒想到在練習時，小芸頻頻跟不上第二部的速度，甚至抓不到音。第一次練習結束後，小芸滿腹挫折的回到家，走進自己的房間，用力的關上門，氣自己為什麼跟不上……。

隔週安息日晚上，青教組利用同樣的時間練詩，Ａ老師發現小芸默默地坐在後面都不開口，於是走過去關心。

「小芸，妳怎麼了？」Ａ老師問著小芸。

「沒事……」小芸嘟著嘴說謊。

「喔？我今天都沒聽到妳宏亮的聲音，想說是不是感冒了？」

「沒有……」小芸搖著頭。

「那……妳願意跟我分享妳心裡的愁煩嗎？」Ａ老師帶著期待的眼神看著小芸。

小芸突然眼淚流下來，再也止不住心中的難過。於是Ａ老師帶小芸到另一個安靜的空間，等她冷靜後，再聽她說。

「嗯……老師，為什麼第二部這麼難唱？我難過是因為音樂是我的最愛，也喜歡唱詩，在學校都當合唱團重要的幹部，為什麼一樣都是音樂，只是變成其他聲部卻跟不上？我好氣我自己喔……。」

Ａ老師聽完之後，終於了解小芸為什麼心情這麼低落了，跟小芸分享她自己的經驗。

「我以前也是合唱團，卻是整團裡面唱得最不好的，不是常常走音、就是忘記數拍子。我很喜歡唱歌，雖然沒學過音樂，但是我很享受那過程。有時候也會被同學瞧不起，甚至被排擠。」

小芸聽完Ａ老師的分享，突然驚覺自己做錯事，害臊的低著頭。

「老師，我……知道我為什麼跟不上就這麼生氣了！因為我太驕傲了，認為只要是音樂，我什麼都會，覺得別人都唱得很難聽，甚至對教會弟兄姐妹的歌聲不滿！嗚……對不起。」小芸自責的哭起來。

自從那次跟Ａ老師聊過之後，小芸心中的結頓時打開，她知道自己所擁有的，是神給予她的，並非是靠自己的能力得來的。

也許在音樂路上她比其他人耀眼，卻不是拿來與人比較。經過這件事情的挫折，讓小芸最終了解自己的能力是多麼的渺小，並感謝神的賜與，隨時為主而用。

信仰專欄

青心吐義

夜間，每逢交更的時候要起來呼喊，在主面前傾心如水。

你的孩童在各市口上受餓發昏；你要為他們的性命向主舉手禱告。

用愛調味的麵

文／廖家立
圖／小美

這碗用愛調味的麵，成為了藥引、甘草，
讓原本難以吞咽的苦澀良藥，順利進入我的肚腹，滋潤我的百骨。

藝文專欄 一杯涼水

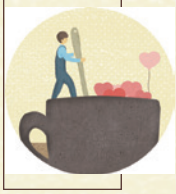

倘若您是受患者，也可將感動化作文字，傳遞溫暖的故事。
希望你我都可以成為遞一杯涼水給小子的那個蒙神記念的人；
此系列的文章皆是發生在信徒、教會中的真實事件。

202102版權所有

在我大一的時候，經同學介紹，我走進了真耶穌教會大同教會慕道。當時我來教會的目的，只希望能夠多結交一些朋友，或許在將來的工作事業上也能夠得到一些幫助。因為經濟上的需求，常常安息日上午聚會的時間，要在外面兼家教。為了減少開銷，安息日中午，我就到教會去吃午餐。午餐的時光，會與教會的朋友聊聊天，聯繫感情。在安息日下午聚會前刻，我又會偷偷地從教會的後門出去，去補習班當老師。半年來，我都是這樣佔盡教會的便宜。

有一次安息日的上午，家教下課時，與家長多聊了幾句。當衝到教會，正巧剛過了午餐的時間，廚房也都收拾好了。心中正懊惱之際，教會廚房傳來一位老阿嬤慈祥的聲音，她對我說：「孩子！你還沒有吃午餐吧？」

「對！但好像都已經收好了。」我淡定地向這位阿嬤表示，似乎也暗示著教會廚房收拾得太快了。

已經坐在椅子上休息的阿嬤，連忙從座位站起來，說：「我來幫你下一碗麵，你等我一下。」

「阿嬤，不必了，我去外面吃就好！」我若無其事地向阿嬤表達。

阿嬤說：「感謝主！下麵很快的，你不要浪費那些錢，錢不好賺。來到教會就是自家人了，別客氣！等著喔！」

「喔！謝謝阿嬤！」我不好意思地回答。

看著她那略略駝背的背影，將一瓢水放進剛剛洗好的鍋子，又啟開已經清潔好的爐火。看著她忙碌的身影，讓我再次想起以前愛著我、又帶我長大的祖母。眼眶略略泛紅的我，心中幾度不捨，想要告訴阿嬤，其實我沒有在教會聚會，卻又不希望阿嬤知道我這樣佔教會的便宜，就將這份真誠又壓回心中的深處。

一下子，熱騰騰的麵就送到了我的面前。原來，不是只有一碗麵，上面還有一顆圓滾滾的滷蛋、清脆可口的蔬菜、香噴噴的肉燥，且散發出阿嬤用愛心調味的味道，是讓人由衷感謝的味道。我壓抑眼眶中的淚水，感動的情緒一直湧上心頭。當我一絲絲一口口的吃著這碗用愛調味的麵時，心中過意不去，彷彿有欺騙人愛心的感覺。我試著調適自己的心情，打算告訴阿嬤，我沒來教會守安息日的真相。

我鼓起勇氣向阿嬤表達：「阿嬤，其實我沒有參加安息日上午的聚會。」阿嬤很安然地回答：「我知道啊！我也常常看見你在安息日下午，從後門離開。」我心中頓時錯愕，原來阿嬤早就知道我在安息日的表現！阿嬤似乎也感受到我的愧疚，馬上安慰我說：「沒關係啦！我們沒有怪你！你還是慕道者，現在道理比較不清楚，慢慢地，你會知道耶穌愛你喔！」霎時這句話讓我放下了心中的大石頭。

我反覆思考這半年來的表現，吃著麵不敢說話。當我夾起我最愛吃的滷蛋時，看著慈祥的阿嬤，說：「阿嬤！這是我最愛吃的滷蛋。真謝謝您！」我一口咬下半顆滷蛋，正咀嚼吞咽的時候，阿嬤開口對我說：「孩子！你現在還是慕道者，沒有守安息日還勉強可以啦！但別忘了！將來受洗成為神的孩子，你要視安息日為聖日，要守整天的！」蛋在口中吞一半的我，沒辦法多說什麼！只點點頭：「哼！哼！我知道！」

如今我已經受洗成為神的孩子了。那次點點頭的承諾，似乎成為我跟神之間的立約。遙想當年，初入教會，又需整日為經濟打拚、為生活勞碌，要讓這樣的我，視安息日為聖日，聆聽整天的講道聚會，是多麼讓人難以折服又持守的道理，就像是一帖無法下咽的苦藥。但藉著這碗用愛調味的麵，它成為了藥引、甘草，讓原本那難以吞咽的苦澀良藥，順利進入我的肚腹，滋潤我的百骨。

迷宮森林——遇見小麻雀

文／小樹　圖／玻璃海

每天向神獻上感謝，就是最大的貢獻了。

藝文專欄　迷宮森林遇見古聖徒

看著窗外微光漸亮，妮妮摸著臉上的痘痘，自言自語的說著：「這已經是第三個星期我睜著眼看到可惡的日出了，今天又是安息日，我實在是不想去宗教教育教小孩，我覺得自己才是需要被關心的那個。」

最近因為學校和教會的事情太多，又不是妮妮擅長的，她壓力大到吃不下飯，每天都在想著怎樣可以把自己的時間都把握住，好好利用、不要浪費了。除了安排時間讀書、學語言，在課餘的時間找了一份打工，假日參加宗教教育更是不遺餘力，每天都滿滿的。家人很喜歡她的積極，教會老師喜歡她的認真努力，她也很滿意這樣的生活。只是，最近她越努力、越想把事情做好，就越發現都做不好，越做越累。

妮妮發現自己變了，說不上是什麼原因，可能事情太多，成果不如預期，或者太忙導致心理上、身理上負荷不過來，平常這樣都挺好的，為什麼現在自己懶懶地什麼事都不想做呢？尤其是為主耶穌所學的事情，現在都不想碰，想跟主耶穌脫節了。她不喜歡自己浪費時間，可是平常喜歡而且吸引自己的事，現在都覺得好累，妮妮好矛盾，自己也不知道自己怎麼了。她聽說迷霧森林裡頭有些聖經人物住在裡面，朋友去過都說聊完天就會滿血復活，妮妮決定進去碰碰運氣。

202102版權所有

「森林裡頭沒有什麼特別的嘛！」妮妮邊走邊嘀咕，踢著路旁的小石頭，又在心裡籌算著大概幾點要回去？要和聖經人物聊多久？萬一沒有收穫，問題沒有得到解決該怎麼辦……？

「唉呀！好痛！」一聲驚呼從妮妮腳邊傳來。妮妮不自覺低頭一看，原來是一隻小到不能再小的麻雀，坐在地上搗著頭，扁著小小的嘴巴叫著。

「對不起對不起，我沒有看到你在這兒，石頭砸到你了真是抱歉！話說，你坐在地上做什麼呢？其他人都到哪裡去了，我怎麼都沒看到傳說中的聖經人物啊？」妮妮一邊道歉一邊把握機會探聽消息。

「噢！你也不看看現在幾點，他們都去上班了啦！我在樹上站累了，就到地上坐著休息曬太陽囉！」小麻雀拍拍屁股換個姿勢坐下來說著。

「咦？那你為什麼不用上班？」

「我是主耶穌養的麻雀欸，每天就是唱歌、吃東西、發呆、睡覺，心情好就飛去找朋友串個門子。」小麻雀拿出一個認養牌，上面有主耶穌的親筆簽名，得意地揮舞著。

「天吶！也太沒目標和效率了吧！」妮妮不可思議地看著地上這隻把發呆和串門子當成日常的麻雀，心裡想著：就這樣毫無貢獻的鳥，也好意思說自己是主耶穌養的。我每天忙得要死要活的，都不敢說自己是主耶穌的好僕人，只是最近累翻了，有點想把宗教教育的班負責職位辭掉。可是又怕這樣推辭聖工不好，但自己真的已經達到極限了。

小麻雀突然嚴肅地站起來跟妮妮說：「誰說的～我之前也有很多抱負，跑遍了整個森林去跟大樹傳福音，每天行程滿檔。那時候還獲得了傳福音最有行動力獎，大家都覺得我好棒。結果，我的腳差點骨折，翅膀的毛因為搧太多次又被樹卡到，停飛了好一陣子呢！那時候因為不能飛，我鬱卒了好久，怕自己的努力付諸東流。」

「那後來呢？」妮妮看牠激動地揮舞著小小的翅膀辯駁，覺得很好笑。

「後來，主耶穌把我接到這裡來住，然後告訴我，我是祂養的麻雀，不用做很大的事，也不用訂很遠的目標，祂說祂想看我健康快樂、無憂無慮的過日子，每天獻上感謝就是最大的貢獻了，因為我是祂養的麻雀，祂不要我那麼累，祂希望我快樂。我每天被主耶穌洗腦，洗了三個多月我才可以接受：原來，有目標是好，但是生命原來的樣子也很好，要依靠神，適時放鬆自己安排的任務。再後來，我遇到太麻煩的事就會直接交給主耶穌處理，我就越來越輕鬆了。」

「然後你就變成現在這樣囉？」妮妮心裡的某個點好像有被觸動到。

「我很困惑這樣要怎麼傳福音，然後主耶穌就跟我說：

跟著我的tempo（步調），

追隨我的goal（目標），

東抓西抓都是空，只有心疼沒有功；

跟著我的rhythm（旋律），

演出我的plan（設計），

你生活有趣味才能散發我的香味。」

小麻雀越講越開心，不但用唱的，還念起rap來了，邊走邊跳、手舞足蹈了一陣子，忽地兩腳一攤，說：「累了！休息一下！哈哈，我那個馬大室友，每次都要我幫她踩剎車：『唯一不可少的只有一件，就是要得上好的福分』。她一不小心就會找很多事情來做，然後每次太忙就會暴走，真不知道她到底怎麼想的，我要回去提醒她不要又讓自己太忙了，下次見囉！」

妮妮不禁莞爾一笑，雖然她很懷疑麻雀說的是不是主耶穌的原話，但她能理解主耶穌的心意，因為光用想像的，就覺得斷手斷腳的狼狽麻雀跟這個活蹦亂跳的開心雀比起來，當然是現在的這隻好啊！又可愛又逗趣。

妮妮看看錶，算了，不等聖經人物下班了，遇上這隻多話的小麻雀應該也是主耶穌的意思吧！剛剛提到馬大的事也點醒了妮妮，雖然小麻雀不懂，可是她懂：有時候貪心抓太多目標也不是主喜歡的，因為忙亂就靜不下來親近神了。

走出森林，妮妮下定了決心，拿起筆來，把行事曆上滿滿的安排表，一行行的槓掉，每天只留下一件事情。每畫掉一樣，心裡就輕鬆一分，深鎖的眉頭逐漸展開，又把自己原來一肩扛起的教會工作，分項派給班上其他同工。

妮妮開心的轉身對著樹林大喊一聲：「開玩笑！我也是主耶穌養的！」帶著久未相遇的寧靜和感謝，臉上的痘痘好像隨著回家的腳步一步步的消失了。

讀經的四不要

文、圖／吳盈光

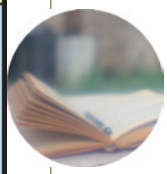

1. 不要只挑喜歡的來看，不喜歡的就視而不見，聖經有全備的道理，要全盤接受、全面查考。

2. 不要只看字面的意思，讀經務必參考前後文、時代背景以及整體要傳達的意涵。

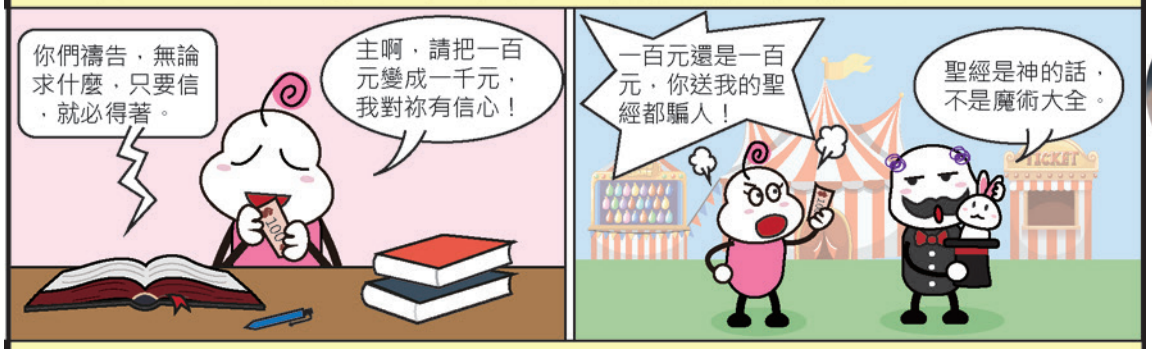

3. 不要只顧研經，卻從不行道，讀經最終的目的是把道理實踐在生活中。

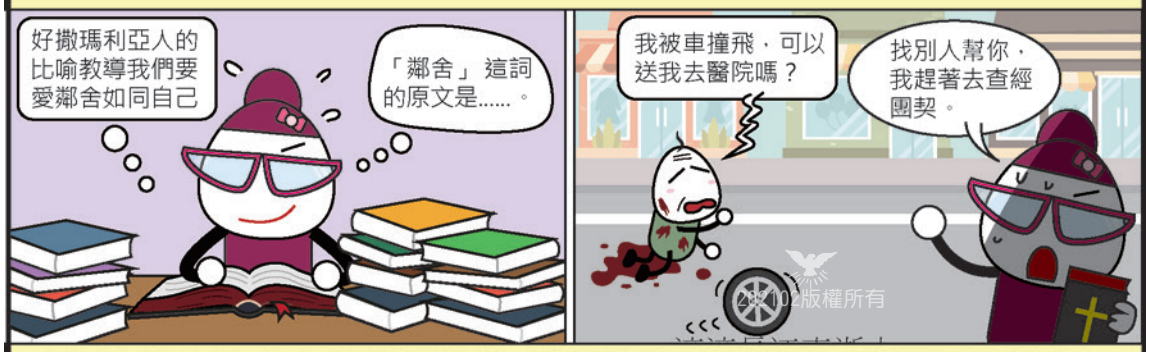

4. 不要用「得來速」的方式尋求神的旨意，例如禱告後馬上翻開聖經，看到什麼就是神的回應，不明白就算了，萬一會錯意，可是會帶來不必要的困擾。

在疫情中的體悟

文／陳呂底亞

走在主路上，信靠順服，安靜等候。

藝文專欄 心派生活

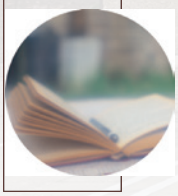

2020年3月21日（安息日）教會宣佈因為新冠病毒擴散按政府的規定將暫停聚會，大家都不捨而黯然落淚。3月22日往教會張貼告示牌，心情沉重又難過，想起了錫安，哭了。

感謝主，甫踏入封城隔離，總會負責人迅速地設立網上聚會，透過網絡平臺，讓各地方教會的弟兄姐妹參加安息日及各項崇拜聚會，牧者們更適時分糧，諄諄教導，語重心長地說，要遵守誡命（書二二1-6），儆醒禱告（太二六38-41），天天拾取嗎哪（出十六21-35）。

英國澳魯景教會

作息稍不一樣，開始時還可以，但很不踏實，常常自問何時解封、何時恢復正常生活、何時可以登神的殿？都沒有答案。因為病毒不斷擴散，封城日復一日。教會的靈恩會、婚禮、喪禮都在線上舉行，而我們也漸漸地融入了方舟的生活。

疫情訊息，沸沸揚揚，病毒蔓延全球，死亡人數與日俱增，這一趟歷史性的瘟疫。嚇怕人類，觸動世界，也給文明進步的世代重重的一擊。

封城超過半年了，儘管政府局部解封，但全面解封之日仍遙遙無期，造成生活上許多不便，或許有些人因此走不出壁壘、憂鬱、焦慮、感到迷茫。但是，創造宇宙和萬物的真神（徒十七24），祂的眼目看顧敬畏祂的人，和仰望祂慈愛的人（詩三三18），祂也必救我們脫離捕鳥人的網羅和毒害的瘟疫（詩九一3），好像母雞把小雞聚集在翅膀底下（太二三37）。從聖經中我們知道為何神要降下瘟疫，所以我們存心謙卑，服在神大能的手下（彼前五6），隱藏片時，默默等待忿怒過去（賽二六20-21）。

過去一段的疫情路，日子似乎很快，感覺上好像沒有做什麼、得著什麼，但回頭一看，卻又發現無比充實，除了讀經、禱告與主密相契，也把握線上聚會。在此與大家分享幾件感恩、感動的體驗與感想。

因為疫情，全世界真耶穌教會大都必須在線上聚會，雖然不同言語，好像只能明白一點，然而每當聽到「奉主耶穌聖名」的話語、聖靈裡的禱告、頌讚神的詩歌時，心裡總是充滿喜樂。

「但以理啊，你要隱藏這話，封閉這書，直到末時。必有多人來往奔跑（或作切心研究），知識就必增長」（但十二4）。「我又看見另有一位天使飛在空中，有永遠的福音要傳給住在地上的人，就是各國、各族、各方、各民」（啟十四6）。是末時了，飛行的天使在空中傳揚天國的福音。真耶穌教會得救的福音傳播到世界各角落！

有位執事病了多年，神命定的時候到了，即將要走世人必走的路（王上二2）。在神接他回去之前，我以電話跟他談話，並且說如果這是最後一次交談，那麼，天國見！接著我們都哭了。年輕時曾與他一起工作，共同事奉。他一生困難重重疊疊，如遭大浪襲擊，但他沒有怨言，依然背起十字架跟主腳踪行，是位信心的鬥士，是我們奔跑天國的榜樣。

早禱會讀經，讀到大衛視自己是一條死狗，一個虱蚤（撒上二四14），大衛的美德近乎神的性情（撒下二二21；詩十八22），如此柔和謙虛，而我們是什麼呢？什麼都不是。謙虛是我們畢生學習的功課，謙虛的相反是驕傲，驕傲如內出血，可怕又難以自知，所以我們要以主耶穌為榜樣，**「祂本有神的形像，不以自己與神同等為強奪的；反倒虛己，取了奴僕的形像，成為人的樣式；既有人的樣子，就自己卑微，存心順服，以至於死，且死在十字架上」（腓二6-8）。**倒空自己，保持一顆謙卑的心，像竹子一樣，長得越高，彎得越低。

「務要謹守，儆醒。因為你們的仇敵魔鬼，如同吼叫的獅子，遍地遊行，尋找可吞吃的人」（彼前五8）。強壯、軟弱的，牠都想滅掉（太四1；路四2），而且還會再回來（路四13）。因此要聽道，謹防非常飢餓的獅子。

今天惡者詭異多端，無孔不入，稍微不留心，就掉進網羅，所謂：明槍易躲，暗箭難防。保羅說：「我還有末了的話：你們要靠著主，倚賴祂的大能大力作剛強的人。要穿戴神所賜的全副軍裝，就能抵擋魔鬼的詭計。因我們並不是與屬血氣的爭戰，乃是與那些執政的、掌權的、管轄這幽暗世界的，以及天空屬靈氣的惡魔爭戰。所以，要拿起神所賜的全副軍裝，好在磨難的日子抵擋仇敵，並且成就了一切，還能站立得住。……並戴上救恩的頭盔，拿著聖靈的寶劍，就是神的道（弗六10-17）。

「我勸你，第一要為萬人懇求、禱告、代求、祝謝；為君王和一切在位的，也該如此，使我們可以敬虔、端正、平安無事的度日」（提前二1-2）。英國首相鮑里斯·強森（Boris Johnson）染上病毒，我們都為他唱名代禱。當他從死亡邊緣走出來，知道病毒的可怕，出院時對百姓說：I am still here for you, you stay home for me.（為你我仍站在這裡，為了我請你留在家中。）

這場世紀疫症，不知要持續多久，又會如何結束？我們走在主路上，信靠順服，安靜等候。當我們踏過人生不一樣之旅，但願我們都有滿滿開心、感恩的回憶。

活著

文／小豐　圖／Normang

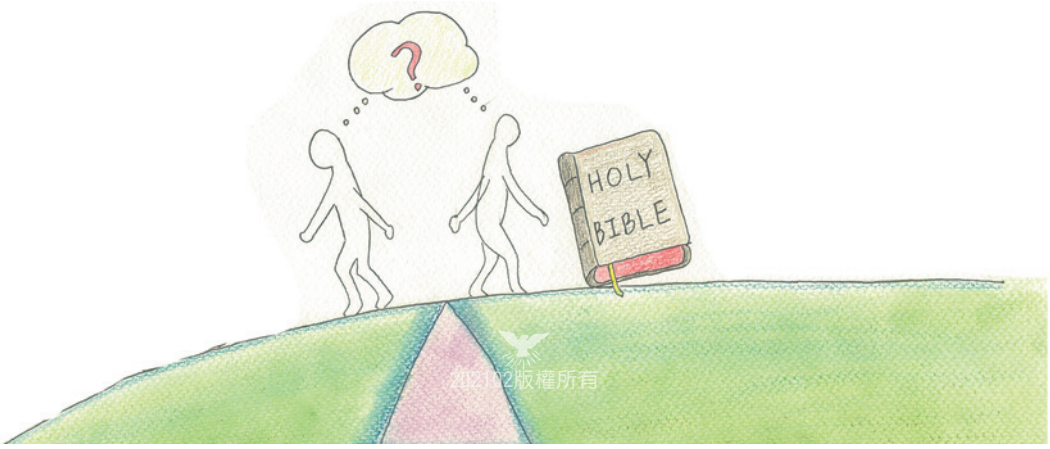

因我活著就是基督，我死了就有益處（腓一21）。

疫情期間，多看書打發時間。

《當呼吸化為空氣》的作者保羅・卡拉尼提，是一位天才神經外科醫師，37歲死於肺癌。這是一本他得病後的自傳。

書中最讓我有感的是這三句話：

「病若沒使你們更加凝聚在一起，就會撕裂你們。」

「怎麼活才是真活？你願意讓自己失去説話能力換取幾個月無聲的生命嗎？」

「簡簡單單死亡，還是吊在一袋袋液體間，即使無力掙扎，仍然撐著活下去？」

一直覺得死亡本身不可怕，死亡的過程才令人心驚！

第一次覺得活著不一定是好，是在約十五年前時，和教會訪問組去一家療養院看一位二度中風的弟兄。他當時全身不能動，不能進食，護理人員正用泥狀食物打入鼻胃管快速地餵著，他雙眼睜大充滿感情的看著我們，最後還流下淚來。

我走出療養院，也是淚流滿面。忍不住問神：這樣活著有比較好嗎？

這位弟兄姓張，我對他特別有感，是2001年6月曾採訪過他。當時他已信主八年，當年就在第一次中風時，因隔床老太太兒子的介紹而認識了真神。從躺臥床上到能坐著、站著、非常賣力顫抖著一腳走著，渴望能獨立生活，不麻煩別人，神一一成就，最後讓他住在兄長提供的房子，自己煮食，開著電動車來聚會（當時他恢復到一手一腳能行動），天天讀聖經，已讀過十一遍。他的進步和神的恩典，教會同靈有目共睹。

為了報答主恩與在事奉上有分，張弟兄學習炒花生，兩斤花生要炒半小時以上，送給同靈於安息日午餐時配飯吃。這也就是景美教會有名的「感恩豆」。

然而，過了約十年平安和喜樂的日子後，卻又二度中風，這次沒好過來。

我不忍也不敢再去看他。

生命有時就是如此，總有來到磨人卻又莫可奈何的時候。

To be, or not to be? 是莎士比亞名作《哈姆雷特》的經典名句。

而聖經上保羅在《腓立比書》一章也提到，他曾在活著或死去與主同在的兩難間，最後他決定活著，因為對人更有益處。

而我們凡人的難處，就在不知是否對人或對自己還有益處，卻仍須活著。

今年三月，一位姐妹到淡水教會喜樂團契見證。其中有提到她的父親癡呆多年，忘了自己是誰，忘了兒女，忘了一切，但靜靜地活著。她的媽媽曾感嘆說：「簡直是個活死人！」然而她卻覺得：「爸爸就是活著呀！」這句簡短的話深深震撼我，也令我印象最深。

當下覺得她的信仰很深。

《當呼吸化為空氣》的作者曾多次向他的主治大夫問：「我還可活多久？」主治大夫從不告訴他可活多久，卻一再提醒他：「最重要的，要思索人生的價值！」

我覺得這是本書中最有意義的思考點，也是身為基督徒的我們常要想的。

這也可讓我們回到保羅的話：我活著就是基督，我死了就有益處。

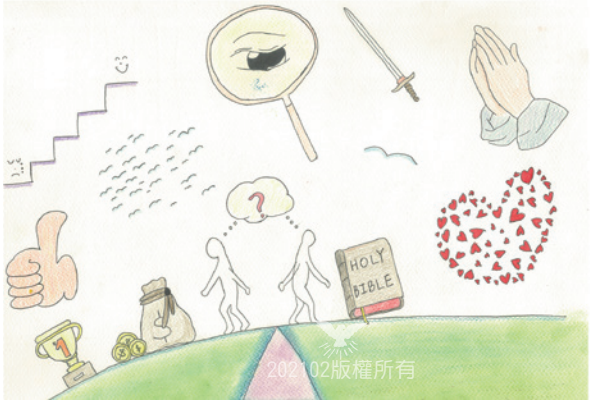

2021 02版權所有

202102版權所有

談判

文／琪琪　圖／湯慧心

曾經在網路上看到一篇文章，題目是「人生何處不談判？」說到了人們在生活中，每天都會參與談判，無論是在商業界的行銷、國際間的政策、法律，甚至是個人的事，如談論婚姻、孩童教養等都可以視為談判；只是，我們不一定會將其認知為是談判。

聖經中有名的一場談判，是摩西為了要帶領以色列百姓出埃及，多次與法老的對談。看起來只是兩個民族間的爭鬥，但實際上，這卻是一場與屬靈魔鬼的爭戰。

仔細想想，若不是神出手，當我們站在摩西的位置上，是否能夠耐心等待神的時候、堅定己方的立場，直到打贏這場屬靈的戰役？當法老一次一次的反悔，一步一步的開出條件，像是要求「以色列人在這地敬拜神」、「可以到曠野去，但不要走太遠」，有時候是說：「壯年人去就好，婦人小孩留下」、「財產留下」等。對照今天的信仰，這些話語像是魔鬼對我們的談判，魔鬼一步一步的出招：「拜神，何必離棄世界的榮華享受？又何必到教會聚會？」、「有信神就好，不要太迷信、太熱誠、太專心」、「何必全家熱心事奉神？家裡派代表去聚會就可以了」、「信神歸信神，但是在事業、工作上有另一套職場規矩」。這些種種似是而非的論調，就是要讓信心不堅定、識主不深者動搖。

這時便可以體會到摩西能夠順利帶領以色列人出埃及，真的是神的恩典，他以智慧、果斷的決心拒絕法老提出的條件交換，在談判桌上得到了勝利。

務要謹守、儆醒，因為你們的仇敵魔鬼，如同吼叫的獅子，遍地游行，尋找可吞噬的人（彼前五8）。

承如前文提到的，人生何處不談判？面對信仰，我們更是無時無刻都在逃避魔鬼的攻擊和誘惑，這對我們來說，不僅僅是談判，而是屬靈的爭戰，魔鬼不是省油的燈，為了讓基督徒掉入陷阱，想方設法地要引誘人離開真神。如同耶穌在曠野受到試探時，魔鬼亦能以神的話來與耶穌談判。牠以人的口腹所需、所需的條件，要耶穌試探神；再來是以人的眼目、口慾來吸引耶穌；最後就是以今生的驕傲來試探，這些都是人在世上最軟弱的幾件事。還好，耶穌都以智慧和神的話語度過這幾次的險阻。

從摩西和耶穌的談判中，我們學習到，要謹慎、儆醒，更要知道在這場人生的談判中，我們不是獨自一人，摩西和耶穌都是我們可以效法的、神的大能是我們可以倚靠的。因我們並不是與屬血氣的爭戰，乃是與那些執政的、掌權的、管轄這幽暗世界的，以及天空屬靈氣的惡魔爭戰。所以要拿起神所賜的全副軍裝，好在磨難的日子，抵擋仇敵，並且成就了一切，還能站立得住。

March 3月份節目預告

☆2021/03/07 第1269集 生活咖啡館「貪吃的牛小花」——繪本分享
★2021/03/14 第1270集 小人物悲喜「主引領我人生路」訪江日新神學生(上)
☆2021/03/21 第1271集 小人物悲喜「主引領我人生路」訪江日新神學生(下)
★2021/03/28 第1272集 音樂花園「讚美詩源考之六十八」訪方顗茹傳道

節目介紹：

生活咖啡館「貪吃的牛小花」——繪本分享

小花是一隻非常任性、又貪吃的小牛，說什麼就要什麼，連主人說的話都不太理會，給周遭的人帶來許多的麻煩。農夫決定帶小花去山上的牧場，接受「小牛學校」的訓練。小花身強體壯，打贏所有的小牛，成了牧場上的女王，愈來愈驕傲了；但有一天，小花唯她獨尊的個性，卻讓她惹上了一個大麻煩……。

小人物悲喜「主引領我人生路」訪江日新神學生(上)

從小在教會成長的日新，談起家族長輩的信主經過，也聊到母親懷他時蒙神的保守，點點滴滴的恩惠都是信仰的傳承。而日新意識到每一次的禱告都是在和神說話，漸漸在禱告中得著體驗，開始喜歡禱告，也建立起規律、喜樂的生活。雖然有時信心會隨著外在環境、心境懶散而軟弱；但真神也藉由青年神學訓練班，對日新說：「我帶你回來，是因為我想要你改變……。」

小人物悲喜「主引領我人生路」訪江日新神學生(下)

當日新因為壓力、心靈空虛、信仰面臨挑戰時，他曾經懷疑神、想要丟棄信仰，他知道道理是對的，卻信不下去；但神仍是看顧、教導他：信仰不是建立在知識上的……。透過禱告和聚會，日新重新建立起信心。他本有專職事奉的心志，雖然在成長中，對於人生曾有所抉擇，但神仍然一步一步帶領他的腳步，走向獻身的道路……。

音樂花園「讚美詩源考之六十八」訪方顗茹傳道

人因飢餓想要吃飯、口渴想要喝水，這是最基本的生理需求。而面對心靈的飢渴，即使我們努力在知識上有所長進，物質的享受也達到空前的地步，但心裡仍是感覺空空的。主耶穌說：「我就是生命的糧，到我這裡來的，必定不餓，信我的，永遠不渴。」我們是否能從耶穌的身上得到飽足呢？讓我們藉由讚美的詩歌，一起領受心靈上的飽足……。

文／公益理事會

把愛傳下去～一起助學

無論何人，因為門徒的名，只把一杯涼水給這小子裡的一個喝，我實在告訴你們，這人不能不得賞賜（太十42）。

一個家庭常因主要經濟來源者發生變故，而使得給付孩子學費發生困境。基金會不忍學生好不容易考上學校，卻常因繳不起學費或外地生活費、交通費，以致無法上學。

對於經濟弱勢的家庭來說，必須撙節家中飲食費、生活費，才足以培養一個具有天賦的孩子；更多的時候，孩子的天賦尚未被發現，就已被家庭重重的經濟壓力給抹滅。

幫助貧困家庭的學生，鼓勵學生向學。讓這些孩子長大後能繼續升學或就業，一個學生就是一個家庭的希望，而教育就是扭轉人生的希望。

利河伯社會福利基金會提供「國內清寒獎助學金」和「原住民學生團契生活補助金」的申請，每年三月及十月接受申請，分上、下學期兩次發放，鼓勵學生向學，獲得各界熱烈的反應回響，得到社會上的肯定，每學期申請件數成長，有些是透過學校單位、社福機構、真耶穌教會學生團契，更多是經由各地教會主動關懷需要的青少年學生而推薦申請的。

108學年度第二學期國內清寒學生助學金及學生團契生活補助金，基金會總共幫助了50名學生，發放了292,500元。109學年度第一學期國內清寒學生助學金及學生團契生活補助金，基金會總共幫助了61名學生，發放了347,000元；符合條件申請通過之學生，基金會通知代理申請單位（教會、學校、學生團契……），協助簽收轉交受助學生，希望這筆愛心助學款項能給予學生一些幫助及鼓勵。十多年來提供的助學超過2,000人次。歡迎符合條件之清寒學生向基金會提出申請。

利河伯社會福利基金會
國內清寒獎助學金的申請辦法如下：

申請對象：家境清寒之在學國中、高中職、大專院校學生於就讀期間無力負擔註冊費或生活費，在校品學兼優之青少年。

申請條件：

1. 家境清寒或突遭變故導致如：失親、失業、失能家庭……等，而無力負擔求學費用者。

   需由具公信力單位（如村里長辦公室、教會、教會學生中心）出具清寒證明和師長推薦，且經調查屬實者。

2. 未領其他助學金或公費者。
3. 學業成績七十五分以上，操行成績「甲等」或八十分以上者，各科不得低於六十分。

申請所需文件：

1. 申請表乙份（依照本會所制訂格式），請向本會索取。
2. 學生證（正反面）影本乙份。
3. 本學期註冊繳費收據正本。
4. 上一學期成績單正本乙份。

   新生以「前一畢業學校最後一學期」之成績單正本一份。

   以上需蓋有學校印鑑證明。

5. 戶籍謄本乙份。
6. 清寒文件：低收入戶、中低收入戶、清寒證明（村里長出具之清寒證明書正本）或突遭變故證明文件。

補助金額及名額：

國中2500元、高中職（含五專前三年）5000元、大專院校8, 000元。名額各為國中20名、高中職20名、大專院校15名；有領取其他獎助學金者，不得重複申請。

經費來源：

依據本基金會經常性募集之捐款中提撥經費和個人及企業愛心認養捐款辦理。

獎助學金讓這群孩子的努力與深耕能夠被看見，鼓勵他們發揮所長，繼續追求自己的興趣與夢想，在人生路上發光發熱。

你們當為貧寒的人和孤兒伸冤；當為困苦和窮乏的人施行公義（詩八二3）。

獎學金對於孩子來說，不單單只是金錢上的協助，助學人的存在，是溫暖的象徵，給予孩子心靈上的支持，感受到社會上的溫暖，讓孩子能更無懼地為自己訂下未來目標，因為他們知道自己擁有強力的後盾，足以支撐起自己的夢想。

此外，孩子非常感謝教會弟兄姐妹、社會大眾無私捐助，歡迎大家給予孩子支持及鼓勵，期望這樣的愛心贊助，能夠不斷地散播廣傳，讓這份支持貧困向上的力量源源不絕地持續下去，造福更多需要幫助的莘莘學子。

～你可以用以下方式幫助他們～

愛心捐款時請註明「多加愛心-清寒助學金」，或來電告知，基金會將不勝銘感。（本會所開立之捐款收據，可作為年底報稅之用，請妥善保存。）

戶名：財團法人利河伯社會福利基金會

郵政劃撥帳號22282678

銀行轉帳代號103　帳號：0435-50-063909-8　臺灣新光銀行　松竹分行（銀行或ATM轉帳者，請來電告知！電話：04-2243-6960分機1313、1312張姐妹，以方便開立奉獻收據！）

也可以直接線上捐款或到超商捐款

～歡迎多加利用～

助學金申請表格　我想要捐款

新冠肺炎病毒的入侵

2020年3月初，馬來西亞政府為了阻止新冠肺炎病毒的肆虐，即封國實施行動管制令，控制這突如其來席捲全球的大災難。宗教團體禁止群集聚會，沙巴總會也遵循法令積極配合政府暫停崇拜聚會，並透過網路平臺推動牧養工作。即便疫情影響安息日聚會，但沙巴總會早在2019年已著手進行線上聚會的機制，並建立雲端部門，以解決網速緩慢的問題；雖然線上直播出現部分技術上的問題，仍藉著凡事交託給主耶穌基督的帶領，於3月18日首次啟動全州性安息日線上直播的聚會。

媒體宣牧——飛行天使

因著疫情的關係，沙總策劃將實體講臺轉變成網路串流平臺，並將整體教會規劃的事工逐步轉移為網路事奉；加上疫情蔓延和擴散迅速，無法預測疫情持續時間，因而促使教會重視媒體的傳播，將得救的福音，即是真理的道，快速而廣泛地傳送至信徒家。就如飛在空中的天使，有永遠的福音傳給住在地上的人（啟十四6）。

黑夜即過 黎明破曉
——沙巴總會聖工近況

文／沙巴總會

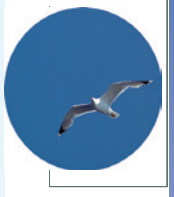

網路事奉，牧養教會

目前線上牧養與宣道的事工包括：

1. 線上崇拜聚會（TJC Sabah GA Official）

每週星期三、五：晚間聚會

星期六安息日：早午兩堂聚會

https://www.youtube.com/channel/UCTQMCLr-gIQ5y1zc3Nasabg/videos

2. 線上團契聚會（Google Meet方式）

每週星期一：姐妹團契，查經聚會

每週星期二：查經聚會，聯合團契聚會

每週星期四：社區青年團契

3. 線上教學——宗教教育

運用總會提供的教牧資源教材，以雲端教室及WhatsApp應用程式來授課。

4. 線上舉辦聖會

(a)靈恩佈道會：

・西區靈恩佈道會（2020年9月18-20日）https://www.youtube.om/watch?v=Ao9F_rPOmYs

・內陸區靈恩佈道會（2020年7月25日）https://youtu.be/gLsWM-0zwAA

(b)全州青年進修會（2020年5月25日）

https://youtu.be/5uHw4ShkGMM

(c)全州姐妹團契靈修會（2020年5月1日）

https://youtu.be/l30HXsg2fgo

(d)全州長青團契聚會（2020年8月31日）

https://youtu.be/ndRJZ2dxJSE

(e)網上詩歌佈道會（2020年11月8日）

https://youtu.be/ElOTKs6fZiE

聞主呼召，請差遣我

感謝主！2020年沙巴州教會共有兩位傳道及三位執事接受按立。第八屆神學畢業生由黃波阿斯傳道分別在7月7日及7月27日按立馬太、馬可兩位專職傳道。而新受按立的執事有楊提多執事（伊羅普拉教會，由李瑪拉基傳道按立）、張耶孫執事（兵南邦教會，由黃波阿斯傳道按立）及王路求執事（亞庇教會，由譚司提反長老按立）。

掌握資訊，發展聖工

在高科技知識網路及資訊發達時代，我們透過各種媒體及網路平臺，掌握資訊適應生活新常態；因此，我們務必靠主，自我裝備，面對未來挑戰，檢視周圍環境的變遷與時並進。所以教會全體同靈，需要無私的奉獻以至達成屬靈素質並加增生產量。

沙總極力推動網路的文宣事工，以擴大相關的網頁。目前已建立互聯網的聖工包括：

1. 辦公室行政系統
2. 設立電子化系統，將主要檔案掃描上傳至雲端
3. 設立總會網站：http://ga.tjcsabah.com/ms/

(a)上傳的資料有總會各部門簡介、地方教會歷史、通訊錄

(b)沙總電子會訊，現已出版了六期。http://ga.tjcsabah.com/blog/2020/08/11/2580/

(c)晨星(福音/真理/見證分享網站）http://chenxing.tjcsabah.com/

楊提多執事–伊羅普拉教會

王路求執事–亞庇教會

左二起：約書亞傳道娘、馬太傳道、馬太傳道娘、約書亞傳道

馬可傳道(左)及他的父親迦勒傳道(右)

張耶孫執事–兵南邦教會

(d)Suria Timur 網站 (Hujan Musim Semi /春雨 /Spring Rain) http://www.tjcsabah.com/?cat=656

(e)沙巴總會網路書房 https://tjcbookstore.com/

4. 沙總正研發設計本身的應用程式（App）

例如：「我要去教會」、「電子福音小冊」、「信徒資料網站」等；同時也錄製各種影音製作，包括網路證道、見證分享及十大信條，以協助推廣網路宣道事工。

同心守望，禱告防疫

九月中旬沙巴州舉行大選後，第二波疫情再度大爆發，造成全州確診病例人數飆升約三萬人，病逝於疫情的將近二百人。疫情的肆虐造成了我們信仰上的考驗；教會再次被迫暫停實體聚會並轉為線上崇拜聚會，好讓信徒重獲靈糧。

在疫情期間，沙總推動「同心守望，禱告防疫」，求神施恩憐憫，以信心、愛心彼此互相代禱，為世界求平安。如經上所說，為萬人懇求、禱告、代求……（提前二1）。

我們深信神是掌管萬有的。新型冠狀病毒爆發，必然有神之美意。「交託」原是基督徒靈修的必修課。我們要完全交託主、仰望並專心信靠神。如聖經記載：「在人是不能，在神卻不然，因為神凡事都能」（可十27）。

黑夜即過，黎明破曉

我們要在逆境中學習持定對神堅韌的信心，以頑強的忍耐等候祂的厚恩。神必定賜予我們所需要的，祂是我們患難中隨時的幫助，所以要將一切的憂慮卸給神，因為祂顧念我們（彼前五7）。主耶穌說：「我將這些事告訴你們，是要叫你們在我裡面有平安。在世上你們有苦難，但你們可以放心，我已經勝了世界」（約十六33）。

「你必不怕黑夜的驚駭，或是白日飛的箭；也不怕黑夜行的瘟疫，或是午間滅人的毒病」（詩九一5-6）。主引領我們穿越黑暗的「疫情幽谷」後，必然重現黎明的曙光，使我們靈性得以安慰、信心更加堅固。

東加與薩摩亞聖工近況

文／東宣部

消息專欄 聯總簡訊 224期

東加

目前所有在東加的信徒都來自中國，大多是從福建省福清來的。信徒在此遷移頻繁，通常定居一處是為了找尋下一個位於他處更好的機會，並不打算在此地扎根。目前約有20位信徒。安息日崇拜為每週一次在星期六下午聚會。另也在週日上午舉行聚會。當有志工到此地巡牧時，才會增加崇拜的次數。

因為新型冠狀病毒的疫情，從今年三月起，志工即無法前往東加巡牧。我們感謝神，當地信徒仍持續在每週安息日與每週日上午聚集崇拜。此外，也開始每日讀經，藉由視訊軟體線上讀一卷經文。我們的志工也藉由通訊軟體聯繫與關懷。

當我們可前往巡牧時，我們需要加強凝聚那些未規律參加聚會的同靈們，也需要尋找機會向當地宣道。

薩摩亞

之前，有一組志工團隊負責東加與薩摩亞的聖工。去年，我們將此團隊分成兩組。如此，每一組可就負責的區域投入更多的關注、關懷與支援。

我們約有15位來自中國的信徒在此。與東加相反，大部分的信徒傾向在此久留，甚至定居。因此，這裡有許多第二代信徒或他們的朋友。這些第二代的未信朋友即是我們宣道的對象。

當志工巡牧時才舉行聚會。大部分第一代的信徒教育水準並不高，因此他們無法自行領會。疫情自三月起爆發後，我們即無法前往探望這些信徒。但仍藉由通訊軟體與他們正常聯繫。

我們正在找尋可建立自己崇拜聚會的地點，除了牧養我們的信徒外，也努力向信徒的親友們傳福音。另也會努力向當地接觸。

紙上攝影展

絕色
之
迸落瞬間
漣漪激起
詩了你的眼
引你
同歸於鏡

瓦盤鹽田

文、攝影／箴虹

仲夏遲暮覺日暖
金光滿天猶捲簾
瓦盤縱橫世如棋
滄海幾度曾桑田
乘風遨遊何瀲豔
春去秋來幾殘年
神言堅定勝餘暉
默想力行世上鹽

◎本專欄長期徵稿

歡迎您將日常生活剪影或得意之作　以掛號方式郵寄　來稿請附姓名（筆名）、聯絡電話、住址、攝影地點、日期　須退件亦請註明

利河伯社會福利基金會，對國內外老人、兒童、青少年、身心障礙者、弱勢族群、患難中極需救助者等提供合適的關懷與幫助，歡迎購買支持。

聯名公益筆記本

尺寸 21×14.5cm

頁數 48 頁

單本特價 25 元

本款筆記本共有五種款式，

歡迎購買支持，

本產品的銷售收入扣除成本後，

會將所得捐贈給利河伯社會福利基金會作為清寒獎助學金、

泰北美塞助學、急難救助、

偏鄉課輔、博愛幼兒園……等社會救助之用。

腓利門書房

腓利門書房
PHILEMON BOOKSTORE

我要捐款

Rehoboth Welfare Foundation
利河伯社會福利基金會