你名叫什麼？

文／純品
圖／安其

人怎麼可能勝過神？
其實只要站在
與神的同一陣線上，
我們就是選擇了得勝的人生。

我是誰？

雅博渡口是雅各一生最重要的轉捩點，在這關鍵一夜的過程中，神為何要問雅各「你名叫什麼？」其實神要雅各深思的問題是「自己是誰？！」一生中真正追求的又是什麼？

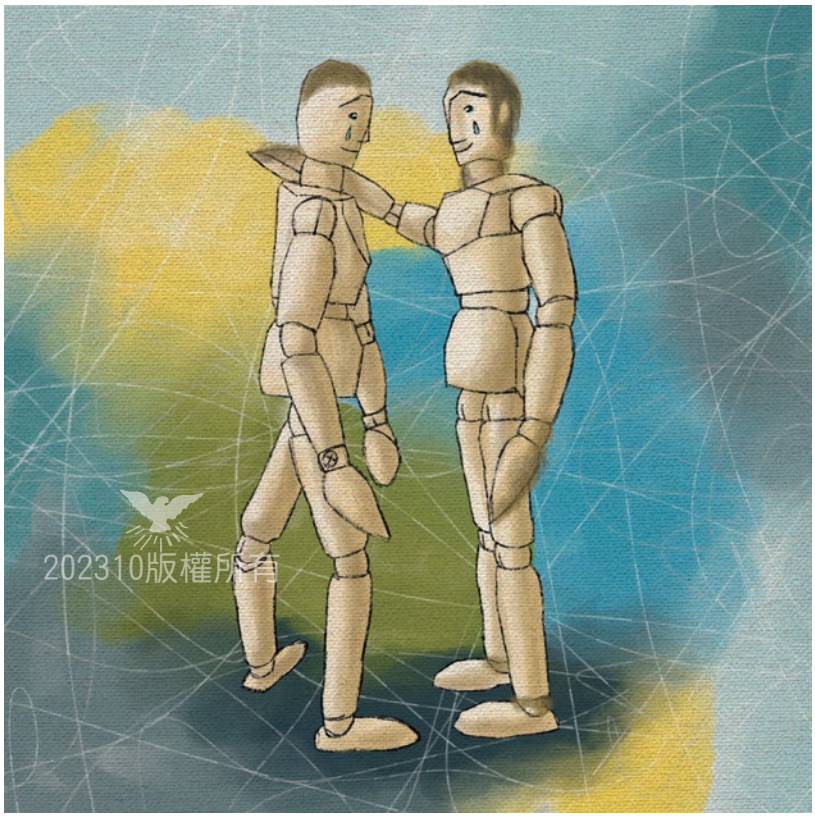

汲汲營營的自我人生

先回顧雅各在雅博渡口的人生上半場，是抓住哥哥以掃的腳跟出生的雙胞胎弟弟，從小喜歡待在家，而哥哥喜歡在野外。有一次哥哥打獵回家，又累又飢渴，看到弟弟那碗讓人眼睛發亮的紅豆湯，雅各抓住這個機會，提出交換長子名分的條件。以掃輕看長子名分，只看到眼前的需求，就草率賣了這個名分。雖然神在他們還沒出生以前，就應允雅各會得到長子名分，但是，雅各就是等不及，一有機會他就想要緊緊抓住。

等到父親以撒老邁，準備給孩子祝福前，特別吩咐大兒子以掃去打獵，準備自己喜歡的野味；而母親利

百加與小兒子雅各便趁機聯手一起欺騙視力茫茫的以撒，雅各披上羊毛皮假裝是以掃，又煮了父親最愛的野味，輕易奪走了父親對長子加倍豐厚的祝福。等哥哥回來，知道連自己長子的祝福，都被弟弟給騙走了，憤恨難平，發誓必置弟弟於死地，兄弟自此走向恩斷義絕之路。

母親見此危機，趕緊叫雅各去投靠舅舅拉班，免去骨肉相殘的家庭悲劇。在前往哈蘭的路上，雅各在野地枕石而眠，夜裡夢見天梯，耶和華向他顯現，應允與他同在，並且賞賜福氣。

雅各在拉班家的幾年，上演舅甥大鬥智的戲碼。舅舅計較外甥的工價，並利用雅各愛拉結的罩門，要雅各為他多工作七年。不管這二十年來的風風雨雨，因神的看顧與祝福，雅各也在舅舅家壯大了，建立了自己的家庭，更擁有可觀的財富。

神要雅各回故鄉，並親自幫助解決了雅各與拉班之間的矛盾，順利帶著家眷和財富準備榮歸故里。

總要面對自己所種的因

雅各的回家之路，必須先解決哥哥以掃的仇恨，雅各認定哥哥的怒氣應未消除，不然，他為什麼要帶著四百人前來？雅各也竭盡所能地想出各種應變的方法，準備餽贈禮物向哥哥示好，也安排妻兒與財產的行進隊伍，盡力降低傷害的程度。這時雅各想起神曾經應允回家之路必蒙厚待，但他仍先做好自己認為最好的準備，並將妻兒和所有的，都先安全渡河到對岸，自己則獨留在雅博渡口過夜。

孤獨夜，雅各在想什麼？聖經沒有記載。假如你遇到此情境，面對人生最艱難的處境，你會想什麼？

結果，是雅各碰到奇事，竟然有人找他摔跤，而且較量了一整夜，還分不出勝負。而那人只摸了雅各的大腿窩一把，雅各的腿就瘸了。雅各知道此人絕非等閒之輩，並要求祂給予祝福。

那人說：「你名叫什麼？」他說：「我名叫雅各」（創三二27）。

好特別的問話，「你名叫什麼？」神難道不知雅各的名字嗎？不！神要雅各親自回答，我名叫「抓住」（創二五26）、「欺騙」（創二七36），這就是截至目前，雅各人生的寫照。雅各為自己抓到長子的名分與祝福，也抓住了財富並得以建立家庭，但卻是用欺騙的手段，來獲得他人生的成就。

一個改變的契機

過去，雅各只憑著一根杖，就勇敢過約但河，去追逐人生，想用自己的力量，去抓住自認為的成就與幸福，用不當的方法去欺騙與豪取。等他再度來到約但河的雅博渡口，已經擁有4個妻子和11個孩子，並有成群的牲畜與滿滿的財富，反而害怕了。這些豐富的財物，是成了他的依靠還是負擔？能捨、願意分享，就是財富，否則反成為物慾的枷鎖。

雅博渡口的摔跤，只是再度證明雅各的不服輸，想一手掌控自己的人生。然而，人生世事，絕非能照劇本走，你可以克制、要求自己，但絕不能左右他人。這場摔跤，雅各輸了，想不到整夜的奮戰，只被輕輕摸了大腿窩，便吃下敗仗。本以為勝利在握，但神就是要雅各認清自己：「若不是我一路祝福眷顧，你又能為自己創造什麼？你自以為能力超凡，是用毅力和努力才擁有今天的榮景？事實上，你的軟弱，是這麼不堪一擊！」

雅各雖然輸了，但他抓住人生最重要的一次機會，求神的祝福。

那人說：你的名不要再叫雅各，要叫以色列；因為你與神與人較力，都得了勝（創三二28）。

神給雅各開了一條人生的全新道路，就是捨棄過去那個太依賴自己膽識的舊我。一個新的名字，是與過去自我的切割，是神的期許，充滿神更豐盛的祝福，不只在有形物質，更在於人生的和諧。

人怎麼可能勝過神？其實只要站在與神的同一陣線上，我們就是選擇了得勝的人生。

示弱是面對親人最好的溝通

雅各瘸著腿，緩慢地走在最前面，迎向他的哥哥以掃，並一連七次俯伏在地。或許以掃心想：「這是什麼景象？眼前這位是不計一切代價都要抓住好處

的弟弟嗎？」雅各的腿瘸了，如此謙卑地來到以掃的面前，縱使在他身後有著如此龐大的財富。二十年後再見，那個曾經罔顧的兄弟親情、奪走一切的雅各，如今所展現的謙遜，竟喚起兩人不曾擁有過的兄弟之情。這份感動也促使以掃跑來迎接雅各，將他抱住，又摟著他的頸項，與他親嘴，兩個人就哭了。是神軟化了以掃的心，讓以掃能看見弟弟雅各的轉變。

雅各真的改變了，他毫不掩飾自己的弱點，他絕對沒有忘記二十年前，哥哥想要報仇雪恨殺害他。如今他的腿瘸了，哥哥若想殺他，自己絕對無法逃脫，但雅各不再是抓住與欺騙的意思，而是以色列，是神賞賜的新生命，是不再自我、能夠甩開恐懼，勇敢承擔自己所犯的過錯；神的祝福往往就超乎人所能想像的。

耶和華是我的神

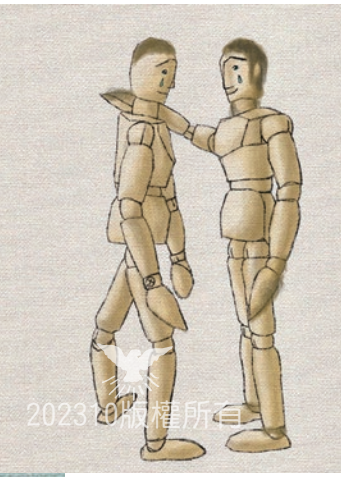

與哥哥擁抱親嘴，並流下悸動的眼淚，這是雅各一生中最重要且最圓滿的結局。他能回到家鄉故里，落地生根，建立家業，是神一步步地引領祝福，讓雅各學會和自己和解，不管是他欺騙巧奪或是受騙委屈，聖經中的描述都不帶批判，只陳述事實與經過。

其實神也如此看待我們，不刻意追討我們的過錯，慈心呵護我們的軟弱，只希望我們能趕快學會與人生和解。我們難免會遇到解不開的結，尤其是面對自己最親愛的家人，曾經誤會或彼此得罪傷害，這些都是人心中的至痛，有時要放下都難，更不敢奢談原諒與和解。

我們年少輕狂時，也許自恃甚高，以為命運完全掌握在自己手中。我們的想望、我們的追求，全力打拚，汲汲營營，有時為達目的而不擇手段，以致得罪神而不自知。等到惡果發酵時，必須為以往的過犯付出代價之際，我們往往又承擔不起。真的，若不是因為神的愛，到頭來只能躺進自己所挖掘的墳墓裡。經歷體驗過後，就能深深感受雅各的心境，以前雅各稱耶和華是我祖亞伯拉罕的神，我父親以撒的神；而現在，在那裡築了一座壇，起名叫「伊利伊羅伊以色列」（就是神、以色列神的意思）。當下，雅各才真正感受耶和華就是他的神！（創三三20）。

而我們呢？是否也確定耶和華就是牧養我們一生的神？